叻報

第一萬三千九百七十號

LAT PAU PRESS LTD.
The Leading Chinese Daily Newspaper in the British Malaya. Established 1880.
Published by
MONDAY 22nd JULY 1929
Chang Bih Fong
Nos. 11 & 13 Cross Street, Singapore.
Phone: 7164

▲本報創辦于前清光緒六年十月十二日館及發行所在新嘉坡哥勞實街門牌十一號及十三號電話七一六四號
▲總理薛夢龍　督印人兼總編輯主任張肆方
▲本報報費定例
▲零售每份一角每月二元全年二十四元
▲外埠郵費英屬每份二占外屬每份六占
▲本報告白費定例
▲凡登全年告白分期收費半年遞截止照數收足先此聲明以免爭論短期告白費臨先惠

◁聯東保險有限公司▷

EASTERN UNITED ASSURANCE CORPORATION LTD.

（石叻坡大甲街門牌三號C三樓）

中國人之保險事業應歸中國人之保險公司敝公司之設係完全保**水火險並廉多車各種損失賠償快捷公道保費低廉**使營業財產兼固鞏

凡保存貨舖商業中不無少補耳倘蒙賜顧一律歡迎

正主席薛中華　董　令德林　李高單亞夫　總司理李　霖

副主席王順德　事　薛山貿　黃兆圭　副司理LG黃臣

李俊碩　殷秀村　邱啞寶　司庫黃庶榜HH黃臣

諸君何故身體衰弱？

夏露氏補酒能使諸君強健。

諸君身體衰弱是因血衰不能達身體各部之強壯故貧血之衰弱與苦惱殊不為奇　夏露氏補酒功能使諸君血富而健康誠如是乃能輸行於全身各部而迅速恢復諸君之生機以享人生之快樂也

贈送酒杯

本公司特製水晶酒杯適足容載一次之酒附於大瓶之夏露氏補酒為贈送顧客之用迺酒時請向索取

Hall's Wine

夏露氏酒是給人身健康與強壯之補酒各上等藥房而商及新加坡與檳城之雜貨洲東方貿易有限公司均可購得

唯一主人英京倫敦士蒂芬士密士有限公司

African and Eastern (Malaya) Ltd.,
100, 100-1 100-2 Robinson Road, Singapore, and Penang.
SOLE PROPRIETORS: STEPHEN SMITH & Co. Ltd
BOW, LONDON, ENGLAND.

ROSEN'S FAIRYTAN

德國妙藥

羅生仙人胆　質係天然產
發明數百年　活人到處感
藥已行歐洲　南洋獨見罕
無醫能自治　病魔來何敢
物美價又廉　用法便且簡
俚言綴數語　廣告同儕覽

德國羅生仙人胆

發明業已數百年矣曾經各國專門理化醫藥諸博士研究試驗評與報端不下百餘起而歐美各著名醫院常用此胆活人無算試仙丹也通者德國醫學院羅生博士處心精究多方化驗乃知此胆係取天然物質配製成作所以有藥到春回之功百病皆除之能

此胆主治之症

跌傷　打傷　刀傷　槍傷　火傷　湯傷　杖傷　青腫
[illegible]傷　筋骨扭傷　貓狗咬傷　毒虫刺傷　新舊腫瘡　名[illegible]
桂疹疳瘡　[illegible]疳癩疮　魚口便瘡　頑癬疥瘡　面上暗瘡　婦[illegible]
人乳瘡　小孩頭瘡　風濕刺痛　骨節腫痛　腰痛　背痛
心氣痛　背節痛　腑痛　胜痛　頸筋強硬　全身不遂　手
足痠軟　腳腿麻痹　雀斑　癘疳　水泡　爛腳　抽筋　腫
腋發臭　發癢　以及其他皮膚爛身體大肥肢雖等症
此胆極為潔凈用後不必再加布紮包纏等等雜事

價格（每包一元　每打十元）

總批發處新嘉坡小坡大馬路仁濟大藥房

麻坡文大藥房　太平神農藥房　怡保庇叻大藥房　吉隆坡林氏大藥房　馬六甲宋氏大藥房　各大藥房商店

德國百補仙精

BIOCITIN

百補仙精　[illegible]
弱者服之　精則生[illegible]
[illegible]服之　[illegible]
幼者服之　立見聰明
老者服之　亦可[illegible]
價廉用便　氣味香清　倘蒙光顧　無任歡迎

人體之強弱　雖由先天之生成　亦在後天之培養也　近世科學昌明　衛生講究　強者則附于愈強　弱者不甘于久弱　其能轉弱為強　轉危為安者　非神妙適體之良劑不為功　前者德國醫學博士阿伯文　研究人體之原質　探索疾病之根源　乃知人類之體質　雖合多種　而百體中最重要之質素　厥維力賚生(LECITINE)　此質強則百體因之而強　此質弱則百病隨之而生　由是多方精究　擬質配藥（即藥間此質）　殼名曰百補仙精(BIOCITIN)　同此藥　一而二　二而一也　凡腦力衰弱　神經痿弱　心臟乏力　肺癆咯血　房事過勞　脾胃不消　大便不通　血氣不足　睡眠欠安　以及男女老幼體氣不壯　疑難等症　一服此藥　立見神效　即無病者服之　亦可加增腦力　強健筋骨　操勞不倦　益壽延年　且氣味清香　服法簡便　誠近代醫藥界中　唯一生命的救星也　此藥風行歐美　業已多年　而南洋群島　猶賊缺欲　是以本藥房特採而來　以供需求　同情惠顧　無任歡迎

服法每日三次　每次二茶匙　飲食湯食　均可任意　多食無妨　嬰孩可用半茶匙　和牛奶哺之　如服百補仙精片　每日亦三次　每次三片

Obtainable from all first-class dispensaries and stores or

Hinnam & Little Dispensary Ltd.	Singapore.	Boon Pharmacy	Penang.
Taiping Medical Hall	Taiping	Perak Pharmacy	Ipoh.
Lum's Dispensary	Kuala Lumpur	Ong Dispensary	Malacca.

百勝驅風油

百發百中救急聖藥居家旅行護身至寶

主治 中風中痰 霍亂吐瀉 四時感冒 山嵐瘴氣 水土不服 心氣肚痛 急喉痧氣 痘疹風疽 風火牙痛 湯火損傷 跌打刀傷 蚊蚤山螞 無名腫毒 風濕腳腫 風寒鼻塞 牛耳不通 光耳風癬 小兒疳積 蜂蠆咬傷 與及一切 風症痛症 一經施用 其效如神 用法詳列傳單

分售處 星洲大坡大馬路 生利藥材局 廣利生 小坡大馬路 廣生行 中和堂 藥房 花花 博愛堂 怡保 金保 廣生行 廣中和 吉隆坡 廣資昌 打巴 萬茂記 廣祥 恰昌 華安 南洋 新加坡 仁愛 五洲 藥房 廣佛生 廣福 ……

◎猄紅膠底鞋

▲出品多種 ▲有武有文 ▲有男有女 ▲隨意所好 ▲任君選取

本公司出品各色膠底鞋．有黃有白．又有猄紅．均優美雅觀。柔軟耐用．各色中又分若干種類．任憑顧客選擇．總按其名．當有百種左右．單云猄紅膠底一項．男鞋有精武．尚武．達士．文士．修文崇文．女鞋有步青．步雲．步月．其間或爲絨面．或爲布面或須綁帶．或免綁帶．款式各殊．而精緻則一．此類猄紅膠底研究製造．成績昭著．馳名已久．與黃膠底比較．有異曲同工之妙．較之白底鞋則有天淵之別．惠顧諸君．請認明鐘標爲荷

精武鞋標

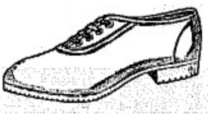

鐘標

陳嘉庚公司啓

民國十八年七月十八日

道南學校招生廣告

本校已定於六月十八日放假定七月十五日開學下學期添招一年級新生四十名及各級插班生若干凡有志來學者務望早日來校報名以便定期試驗爲荷

民國十八年七月一日

評論

戰乎戰乎！

征夫和吟

中俄今日形勢之嚴重．殆爲一九一四年後國際間所僅見者．就最近電訊言．赤軍進迫滿洲里．俄海軍陸戰隊抵達吉林邊界．松花江之小衝突．莫斯科當局態度之強硬．滿城風雨．殆若非一戰不能了也．

我友胡青．計陳利害．不以中俄之戰爲然．而一般人咸以此爲溫和之詞．余於是草作戰乎一文以投佈好．俯僑果以戰俄爲然乎．則當就戰實戰矣．

戰略取勝之道．曰知己知彼．赤俄之戰鬥力如何．若以昔之敗於日者論之．則相差遠甚．火器之精．我勿若也．運輸之便．我勿若也．士兵勁旅之雄．紀律及愛國心之濃厚．我勿若也．誠不知我將何恃以爲戰．

去歲山東之辱國喪地．全國民衆一致主戰也．而其結果乃反妥協投降．我人至今尤有餘恨矣．赤俄侵我領土．無論北宸義考何．一向局於對外勇於對內之流氓政者有其事執干戈以衛社稷．與赤俄決一死戰．凡屬國民．故宜一致踴躍振臂作助．爲其後盾矣．

戰釁一開．外蒙車倫之紅軍（據說乎日已有五萬人）．必長驅南下而佔熱河．斷我津浦平漢平奉三線之接濟．於是小張之老巢．或爲赤俄之囊餐．

且不必論彼我之勝敗．方中國小有內戰也．洋兵已雲集中國．而據我險．況一旦赤俄紅軍之聲勢浩大．逆料自歐凝聽．滿載而來爲我防守所謂後方治安保護僑民者．當更形踴躍．我人又將奈之何．勝耶．後方治安範圍更廣．彼更得寸進尺．恃之爲將伯．以毒攻毒．毒在中國．不至於拒虎進狼．瀕於「國破山河在」之境者．余不信也．

戰乎．赤俄者「殺人放火」黨之大本營也．殺人放火窟爲今歐日美各大國——酷愛和平國家之大敵．此和平國家故中國之良友也．中國能自告奮勇以殲其友國之敵人．當爲世界各文明國所盛稱．光榮孰甚．且赤俄不敗．中原之紅禍終無已時．斬草除根．俄不來侵．尤當伐之．況我跳梁東北之邊界乎．

戰乎．蔣公世之英傑．戰無不勝．進擊逆頓傘破砦．何以過之．我革命軍尤多經百戰富有犧牲精神．血能撲滅赤禍．爲各國吐氣矣．

兵器不精乎．經濟不足乎．俯若條事．若美若日．必可源源借我鉅款．以供戰費矣．所差者．民衆之一致團結．爲政府後盾耳．

戰乎．事急矣．倘衆不乏忠實同志．宜鑲攘臂而起．通電也．請欵也．組織募僑義勇團以備赴前綫效勞爲職矣．此千載萬世之良機．奈何不急起直追乎．噫．

編者案．征夫此文．從正反面看．都很有意義．我們對此問題．應該加了奇番的思索．最要的是頭腦不可太簡單．

專電

蔣主席告軍人一致對俄

軍人一致對外

養軍所以衛國

△蔣介石通告全國武裝同志。一致起來對俄。謂政府對俄原無宣戰之意。衷心本欲和平談判。惟此刻彼方迫我過甚。我雖願和平解決。彼則步步壓迫。所以全國武裝同志。際此國家危急存亡之秋。應有準備以合力對俄。毋使赤禍蔓延。縱使不致發生此不幸事。但軍人應一致有所表示。有所準備。亦係養兵衛國之責職云。

〇南京消息。中國總統。(?)通電全國。喚起各軍事領袖。聯合一致對俄之威嚇云。

慷慨激昂之粵要人

二十日召開對俄會議

（七月廿一日柔佛路透電）

多數主張決與俄宣戰

△中俄糾紛之起。全國人心洶洶。而以廣州各界爲猶甚。自最近蘇俄增兵黑龍江及吉林中俄交界之邊境。兩方略有小接觸以後。廣州各界。更形慷慨激昂。前日（即三十日）廣州軍政界要人。特發起召集對俄大會。參集衆見以定和戰。是日到會者共六十餘人。陳銘樞陳濟棠諸要人皆親自出席。席間主和主戰。各不一致。及後。始由人數多果付表決。結果主戰者佔多數。

對俄大會之四項決案

陳濟棠改組陸軍及航空軍

△據聞前天廣州軍政界要人六十餘人。開對俄大會。表決議案共四條

一。議決全國一致。共同努力對俄備戰。

二。由陳濟棠改組陸軍及航空軍。從速整頓完備。以候南京政府調赴前敵。實行對俄宣戰。

三。設立對俄問題委員會。以籌備戰時財政。及參集富有軍事學識者爲戰地顧問。

四。由廣州省黨部于本星期三（廿四日）組織大規模宣傳隊。向廣州市上大巡遊。

打倒赤色帝國主義

親書標語鼓勵民衆

△陳銘樞陳濟棠等要人。皆親書標語。貼于廣州各十字街頭。藉以喚起國人注意黑龍江及吉林邊境事並主張與俄備戰。實爲舉國存亡而戰。其標語有「打倒殺人放火之赤色帝國主義。」及「全國一致聯合起來對俄備戰」等字樣。

會銜通電國府

請積極對俄備戰

△陳銘樞陳濟棠領銜通電。國民政府。報告二十日在廣州集軍政各界開大會之經過。及議決案。請政府積極對俄備戰。決不可讓步。並請示策略。

胡漢民談對俄之態度

我國與俄絕交

對俄宣戰須十分慎重

△胡漢民語人。謂俄國先向我斷絕邦交。前日中央會議。已議決我國亦宣佈與俄斷絕邦交。惟各地來電請政府宣戰。政府力主慎重。不應輕舉妄動。恐惹未來種種意外之事發生云。

國府否認中俄開火

我方仍取鎮靜態度

△關於黑龍江及吉林邊境中俄兩方之前鋒機關鎗隊發生開戰兩小時事。南京國民政府。否認有此種小接觸。並聞中國方面。還能堅持鎮靜。…兩軍對壘…勢極緊張…不

奇爾伯穩之滋補酒

Gilbey's Invalid Port

INVALID PORT
BOTTLED BY
W & A GILBEY
PRODUCED IN PORTUGAL

奇爾伯穩葡萄酒品質醇厚特具增進健康之能力故各地名醫莫不以其為病後復元之上品尤以產後為佳

若常服飲則亦需可保持健康而其滋補之能力亦特較大但諸君購買時應請注意其瓶上標籤方可得真正之奇爾伯葡補酒

唯一代理人牙直利有限公司

Sole Agents: GUTHRIE & Co., Ltd.
(Incorporated in S. S.)

（在海峽殖民地註册）

香港山打蘇地丸選擇上等檀香精和貴重藥料製煉而成功能殺[illegible]菌殺除清血消腫止痛固氣精元醫治傳染病及濕熱所致各種淋症新起久患服丸二天立見奇功永不復發誠[illegible]之聖藥也早在歐洲各國咸稱神效流行中國歷有年所患斯症者祈注意購用使諸君做單自然明白

（中國總發行所）香港尖沙咀彌敦道十八號

[illegible]九龍一五五

[illegible]沙行

各大藥房均有發售

山得爾彌地

此山得爾彌地藥丸為治五淋二濁最見捷效之藥蓋如照法服之無論久新輕重痛而且腫只須兩日痛除腫退濁止淋通再服五天一共七日定可除根保無復發故泰西各國諸醫無不謂之濁淋聖藥中國通商各口一概藥房無不樂為代售以合況府惟 賜顧者須知此藥係法國彌地一家所製方始不得名馳天下故於每瓶藥上有印日記者係真假冒至其服法初服每點鐘一丸至兩晝夜盡若不間斷患不淋通濁止腫退痛除如是每天再服四丸至滿七日定可除根永不復發但於服藥之日必須謹慎毋使勞動忌食性熱之物更忌房事

Chinde-English

可由各有代理購買

巴克禮及慶全公司

Obtainable at all Dealers
INDENTING AGENTS
BARKER & KENG CHUAN
SINGAPORE.

奇特補酒，使我得到快樂的道路

朋友，我自從服了，文家敏補身藥酒以後，我的身體如何？朋友，我想你還能記得，在數星期前，我的身體是異常瘦弱，飯是吃不進，睡是睡不着，憂愁的事，日日縈迫我的心，你當能記得，在第一次偶着我的時候。你那驚異的口氣，說我身體太瘦弱了。幸而我遇着一位醫生，他告訴我，文家敏補身藥酒，是世界上人人所知道的第一補身良藥，我依照他的話服了文家敏補身藥酒，果然得著奇效，身體恢復了，得着我新的生體，和青年所應得的快樂，人家遇見了我，都要說我新發胖樣，不覺的也要驚奇起來。

我現在勸你也要每日服三兩次的文家敏藥酒，包你也會得着康健，快樂，事事如意。文家敏補身藥酒，是補身中的上品，諸君不可不購。

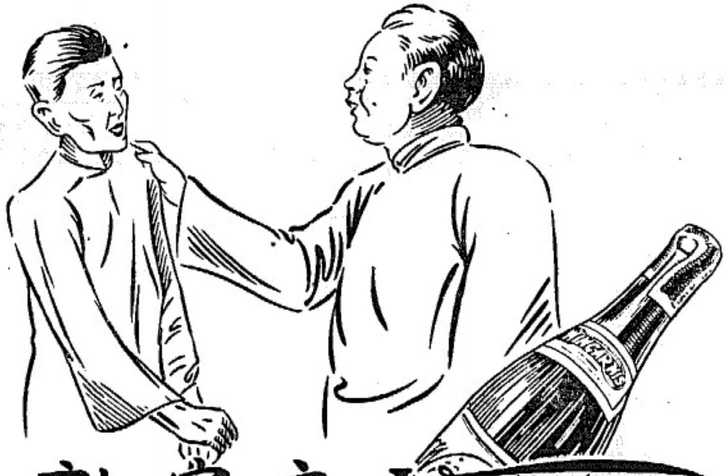

文家敏 WINCARNIS "The Wine of Life"

補身藥酒

Sold by all Liquor Dealers & Stores. Two sizes.
Sole Agents
HUTTENBACK, LAZARUS & SONS Ltd:
(Incorporated in the Straits Settlements)
SINGAPORE, KUALA LUMPUR, IPOH & PENANG.

本坡新聞 一

胡文虎君致旅洋義賑會函
△助藥十大箱以救西北災民

本坡慈善家胡文虎君，昨致函華洋義賑會云：華洋義賑會鑒〔？〕長先生慈鑒：敬啓者：秦北各省：年來旱蝗相繼：慘禍至深：鈞會以悲天憫人之心：出而提倡賑濟：使各界聞風興起：共效捐輸：水深火熱之災黎：能蒙援手者：皆拜鈞會勇於為善之所賜也：文虎遠處南邦：聞茲慘劫：亦未嘗不惻然心動：除前直接寄匯二千元：及交敝埠豫陝甘三省旱災籌賑會發萬元外：茲因昨閱報載各處難民於飢餓之餘：復多罹以疾病者：竊思此輩謀食不遑：何暇問病：對於此層苟不另謀救濟：問心亦覺不安：敝堂所製虎標萬金油：治病卻著靈效：倘能散給難民：隨身携帶：則於緩急上不無少補：故特裝就十大箱：即日付輪運上：就字翻閱發奉：至時敢希與滬圖接洽免稅：提收轉運災區散發：又此藥原擬交敝埠豫陝甘三省旱災籌賑會轉寄：因恐增加手續：稽延時日：故改由敝堂直接寄奉：費神之處：謹代災黎頓首以謝：謹此奉瀆：順頌
鈞安
弟胡文虎啓十八，七，廿。

同濟醫院考試醫生紀略
考場中作弊被逐者甚多

本坡同濟醫院，于昨前二日。舉行考試醫生。報名者計二百二十六人。（閩五八。瓊九一。廣府二七。大埔二四。梅縣十。潮六•）不到考者三十七人。考試日補報名者三人。查報名投考者。男性之最幼者十八歲。最老者六十三歲。女性一人年十八歲。（既報名，未與考。）首日『第一日』問題十二。二日『第二日』論題二。第一日原定五點繳卷。惟與限定時間交卷者寥寥無幾：董事部諸人。直候至是夜八點鐘始封卷。至十點鐘。始將卷繕件。

考試第二日至下午二點餘鐘。即陸續繳卷。至五時未交卷者僅十餘人而已。該院此次報考時。曾宣佈投考人不得挾帶書籍。惟第一日各董事檢查跪續投考之人有犯此例者。竟有四五十人之多。有藏之於靴底。有藏之於袖中者。有藏之於硯底或鐵盒者。亦有抄書於日記冊中者。甚至有藏於內褲中。行略時在中途置諸者。即令其離院制中。亦發現不少之殘廢醫書。可見本屆各董事對於投考者，嚴密檢查。實非無因也。

中華痲瘋救濟會星洲籌款委員會在總商會舉行成立會
△中西名人委員六十一人
△和豐銀行為匯款處
△留保齡先生任財委
△胡文虎先生襄助鉅金

中華痲瘋救濟會幹事李君振賢：為該會籌醫院痲瘋院常年經費：以建築模範痲瘋院：南來勸捐：並給患者醫藥上的幫助：努力宣傳：並與各方聯絡：抵叻四閱月：極得僑胞之同情：借定本坡總商會為通訊處：及會議場：共籌款計劃：先行組織星洲籌款委員會：專函邀請贊助：李君於兩月內：日夜奔走：煞費苦心：敦請本坡素負盛名之熱心家為委員：有胡文虎：李偉南：李振殿：[illegible]湘容：劉登鼎：王阿十：[illegible]：林[illegible]：李光前：[illegible]：永焜：吳勝鵬：何思敏：甘杞庭：林文田：謝天福：王嘉棟：薛多華：陳桐南：徐僧良：蔡木實：林衛民：陳木本：胡桂庚：張啓芳：林鶴賓：張叔耐：梁助凡：周逸叢：羅蕙甫：汪紹敏：馬緻影：韓德巡：（美國人）瑪利（英人）何理（英人）謝仰祖：陳合典：黃曜卓：鄭牒雲：方通：洪直膝：范新福：吳志淵：廖永晨：金天放：范建中：王[illegible]：[illegible]之達：吳達所：林[illegible]：吳天保：何[illegible]：黃勃：黃清光：[illegible]

舉行成立會：到者有半數以上：該會門口貼有中華痲瘋救濟會星洲籌款委員會：及各種標語：如中華痲瘋救濟會：是早經政府立案的正式機關：中華痲瘋救濟會送痲瘋報登載呼聲極高：政府合作的慈善機關：救濟痲瘋就是救自己：救濟痲瘋就是救國救世：聽呀：那苦痛嘶喊的哀聲：救人一命：勝造七級浮屠：痲瘋乘多：是國家的殘缺：痲瘋人是世界上最苦惱的人等：又於場中揭有痲瘋人病狀之寫真：觀者無不惻惻動心：再於每人椅位與桌子滿放該會之出版品：如痲瘋季刊：痲瘋：痲瘋問答：罪惡與痲瘋：中國痲瘋之調查：痲瘋的病象診斷和治療：下午四時四十分：先攝影：繼即開會：公推留保齡君為臨時主席：李君振賢報告該會歷史及南來募捐辦法：謂一九二三年美國痲瘋救濟會總幹事：[illegible]納來華鼓吹痲瘋救濟事：在上海福州南京等處作大規模 演講：頓時引起社會之注意：上海各界領袖：鄺富灼博士：李元信先生等：刁信德博士：伍連德博士：鄔志堅碩士：即出面組成該會：至今分會：有香港嶺州：上海：濟南：羅縣：南昌：重[illegible]青島：杭州：南京正在籌備：現任董事為唐紹儀先生：薩鎮冰先生：伍連德博士：謝納先生：李元信先生：刁信德博士：鄺富灼博士：傅樂士博士：曾吾生先生：麥雅谷博士：韓士榮先生：程聯先生：鄔志堅先生 邵少山 先生：王志仁先生：古恩康博士：道普吉夫人：鄭揚秀夫人：歐偉國先生等：本年二月間該會會得上海虹口一帶區內：有患者一百餘人：[illegible]上海各報刊宣傳：故政府與該會[illegible]：[illegible]注意：並設有之工作：一：宣傳：二：研究並試式之治療：三：[illegible]四：補助經費不充足之分會：五[illegible]設立痲瘋院禁止痲瘋與常人雜居：七：宣傳嚴看痲瘋以提高痲瘋人之精神生活：八：派員調查各處痲瘋人數及狀況：各方之贊助：曾：上海特別市政府以該會事業切要：批撥江灣地皮二十畝：作為建築大規模痲瘋院之用：二：該會總幹事鄔志堅：赴廣東海豐募集之大撐島參觀：蔣介石總司令：特借手兵艦一艘：兵船二排護送之：三：林惠貞博士：去年被派至荷屬巴城募捐：有伍總領事提倡：數日捐到三千餘盾：捐款之用途，完作總會施醫施藥：聘請醫生：及補助經費不敷之分會：如南昌分會：今年補助五千元等等，並建築模範之痲瘋院：經費之用云云：次黃君超言：謂中華痲瘋救濟會：前年曾派林惠貞博士南來籌款時：陳樹南君：曾被眾為主席：余亦其中一份子：故余早悉該會之內容也：次演說者：有胡桂庚君代表胡文虎君起謂：余承文虎先生之託：代表宣述一二：胡先生云：救濟痲瘋為最急切之慈善事業：余願竭力相助：今日有事不克到會：非常抱歉：望諸君努力工作：倘能捐至五萬元時：余願獨建一所於該院之勞：捐萬元之捐幅：可不對也：惟須選定可靠之銀行為要云云：全場鼓掌如雷：次有美國人韓德爾博士：韓道華校校長講演：詞極懇摯：全場鼓掌：中有吳覺非陳景崇代表英國人馬爾牧師：馬蕙影諸君等相繼鼓勵及提議辦法，均甚熱烈感人：令場空氣：異常濃厚：痲瘋助長：不克一一盡錄述：遂為推捐收發人為留保齡君：當務乃昌五人：為陳樹南：麗德巡（美國人）：林鶴賓：金天放四君：指定匯款銀行為和豐銀行：時鐘將下：而諸委員亦無倦容：是晚記熱腸奕：未由李君致謝：散會後：由常委議定商晚八時在小坡總商學校開籌款常委會：以是日情形而觀察之：該會前途：必大有希望：願各僑胞熱心力贊助：從百萬若海國胞 早日超脫：則公德正無量也。

> **閱者注意**
> 閱報諸君如有即晚未能接得本報者請即電知本報經理部以便查明糾誤
> 本報電話"716"
> 經理部啓

柔佛蘇丹歸國有期
△十一月可抵坡

柔佛蘇丹：數 前因身體健康問題：早前十時偕[illegible]之女僑赴歐洲作汗漫遊：現已[illegible]：約本年十一月二號[illegible]可抵星洲：蘇丹近雅遊大陸：現方抵倫敦云：

光洋學校第二次建校募捐之消息

光洋學校此番舉行第二次建校募捐：其宗旨已分詳報端：茲聞又得當地提學司：允准將各捐冊加蓋鈐章：暨唐總領事具函介紹：該校現已 由公函：請僑中熱心公益家贊助：想不日即能出發募捐：吾僑士女：平素見義勇為：有心公益：該校將來之成績必大有可觀也：

前日工商與青年之籃球比賽
▲卅七對卅四
．青年勵志社勝

前日（廿日）下午五時：青年勵志社籃球隊：與工商校友會作籃球友誼之比賽：地場在工商商校會球場：業誌前報：茲聞是日前於四時半：觀衆均已并肩接踵：勇躍到場：是兒二隊球藝，聞名：早為坡中人士所曾注意：昔覘上海華報新聞：對於籃球比賽消息之紀載：幾於無日無之：最近南光以女子之比賽，尤為熱烈：其鼓勵體育之術進：實堪為吾國前途之好現象也：茲者北風南漸，籃球運動：亦由國內之熱烈：漸移於海外僑胞之所注意：查青年該日之球員：如余懷安：莊友仁：崔幹水：王仲廣四君：皆國內籃球健手：而鄭哲得君：乃上海復旦大學素負盛譽 籃球隊長：其名早已聞於滬上江湖矣：惟工商方面：近來訓練甚勤：甚有心得：故爾下相持：而不平相差太遠，亦是佩該會球員 勇敢協力也：是時是日比賽情形：誌之以為本坡體育界作一鼓勵：是日比賽：公證人為陳國祥君：五時開戰：雙方極為親熱：抱有純粹友誼比賽之精神：處處均表示運動美德：青年球員：皆為老手：故其球藝素亦特為精熟：惟因素未集隊操習：不無：當更有良好成績可觀也：工商球員亦甚協力奮勇：故令觀者無不滿意：竭力鼓掌：上半場結果為 六與十六之比：勝利屬於青年：下半場開賽後：青年王仲廣退出：計有成代替：工商信如自力：途平觀球：而青年頗為失之機會頗多：結果：為[illegible]之比，籃球[illegible]青年[illegible]戰：以其常於練習故也：結果：為卅七與卅四之比：青年遂最後之勝利

友愛社舉行足球比賽
△未婚隊與已婚隊

昨日下午五時：為友愛社足球組球員之未婚隊：與已婚隊：在本坡英芝律：簽佛士酒店對面草坪華人足球會球場：舉行足球比賽：公證人為蘇君漢貞：比賽結果：上半場未婚為一對零比：未婚隊勝：下半場告終為一對一比：不分勝負：總計結分：為二對一比：勝利屬 未婚隊：是日觀衆甚多：情形極為熱鬧云：茲錄將兩隊球員：列之如下：

已婚隊——亞順：瑞昌：玉書：春廷：文禮：瑞泰：春松：榮武：貴良：榮貴：福謙：

未婚隊——宋貴：鼎成：客貴：雅洲：國文：亞輝：甫市：宗輝：亞九：玉球：裕明：

人生如朝露

閩籍僑生林君振德：乃本坡亞細亞火油公司之書記：受職該公司已歷十五年：上星期五早尚照常返工：精神如常：忽於是日約正午十二時：在辦公室內傾倒：迨同事將其扶起時：則已氣絕身亡：該公司遂即由電話報告中央捕房：後用汽傷車將屍移往醫生檢驗：據醫生斷林君之猝斃倒斃：實係心瓣病所致云：

靜方女學校章程（二）
來件

『十二』各生因事不能到校上課須由家長或家長外函報先請假否則作曠課論

『十三』凡遇假期上下午課：須由家分別輕重記缺

第十九條　課室規則

『一』向鳴鐘上課各生須到堂壇學候教員到時由班長呼學生起立致敬先生下課時亦實起立致敬

『二』學生 課堂以遵到為主不得有粗暴舉動

「 」授課時[illegible]不得[illegible]

[illegible]

靜方女學校招生廣告

本校前因經濟困難不得已暫停辦現經籌有成款決定由秋學期起改用單式教授並添請教員多聘教室由小學一年級起至高級班止凡有志來學者均請從速報名候至八月拾五日秋季開學可也如欲知本校章程亦可向本校函索取閱投考入學民國拾八年七月拾七日（四）
靜方女學校啓 本坡居律八拾三號

○南京公時學校募捐處啟事

啓者南京公時學校係國民政府諸公暨[illegible]而資助蔡夫人秉洋向各省募捐現已由京寄到捐冊多份各處熱心者凡為舉辦捐冊者請到怡和軒『新加坡武吉巴梳街四十二號』支部一四四號

△摘錄捐冊中各項要點如左

一○各名人題詞——蔣中正——「今文沖眞實者行人」：：我僑選德：：秋英烈君：：在極血塔建君身：：是耶？[illegible]朝死骨其情神何在兩間：：一「于右任」「國倡綾陵而於慘死此耳此身：此仇此恥：鳴呼奈何之乎而未正於時同志不朽」「蒙光潔」「神明而英志而而真：指仰國鄉：失我干城：主義不撓兮破且仁威武不屈兮身其身」：吳敬恒：胡漢民「捷身先死：使顏見淚衣擱稿」于右任「常山之香：莊湖之前鳴呼公時而今已矣：孰復斯仇：孰忘斯恥：觀我晉容傷我死」王正廷「成仁取義」李烈鈞「外交史上第一人」

二○發起人及募捐啟——發起人胡漢民譚延闓蔡元培王寵惠李烈鈞何應欽鈕永建宋子文孔祥熙王正廷蔣夢麟周啓剛古應芬張定璠何成濬[illegible]劉紀文[illegible]等募捐啓云『濟南慘案是□□帝國主義者侵略我國的野心者口保護□僑為名出兵濟南阻撓我北伐軍前進強佔我領土槍殺我軍民慘殺我外交長官蔡烈士公時及隨從人員我國人人憤恨：依上述事實看來此次蔡烈士之死為我四萬萬民族日謀解放而死值得國人深刻地極永遠紀念現在北伐雖已完成國內軍閥雖已打倒而□國主義者其壓迫我們的經濟的侵略野心未曾相息如此次濟南慘案是□□對華積極侵略的野心一種表現我們紀念蔡烈士除為紀建碑立銅像等崇拜偶表示外人外我們覺得光實國力的方面說得好『多難可以興邦』這句話，所以能夠救起或在完成十年生聚十年教訓之大計所謂生聚教訓不外培養物力和智力以現在的科學昌明物質文明發達到極點的時代加以我們環境的困難險惡我們非有臥薪嘗膽的決心在革命的三民主義之下去謀充實國力的工作不能夠打倒帝國主義充實國力的工作首在培養智力但是培養智力以養成健全國民造就科學人才為要義怎樣說國民不健全民主政治不能夠實現科學不昌明物質文明不能夠發達我們這八十年來受□國主義者政治侵略經濟的侵略的壓迫又最近十六年來直受國內軍閥的擾亂推其致病致亂根本原因都是中在智力貧乏的這一點同人等有見及此特發起創辦一公時學校首由蔡烈士夫人擬將慰問金萬元以資開辦惟經費有限基金尚待募集擬先辦一完全中學附設完全小學將來籌款平復辦烈士之遺族子弟盡量收容特別加以優待並募款充裕基金然後因即籌辦大學完成人才教育思潮內外不乏熱心教育救國的同胞或捐資或慨將私蓄集成鉅款俾規模得以擴大辦成學府他日國民都能分了科學都發達了物質文明也漸漸發展了民主政治也完全實現了照這樣的做去國力自然的充實起來了我們偉大的中華民族沒有不復興的國家當定能獨立自強的所以我們敢大膽說我們本著蔡烈士精神而發起這个學校是雪恥救國唯一的一个學校我們更認識清楚了這種工作確是我們基本工作願大家共來努力努力贊助我

三○預定計劃——校址——擬設於首都——租借若干間為校舍中學及小大學兩部各學級分——建築——分設[illegible]教室及大禮堂[illegible]物理化學實驗室[illegible]圖書室[illegible]球場健身房體操場[illegible]及星珠室球場各種室[illegible]學生宿舍教職員宿舍[illegible]

[illegible]

清潔——因爲製造時完
全使用機器不用手摸的
其頭一次用手摸着者惟
吸煙人的手呀

此嘜香煙於裝入罐時亦完全使機器
故曰潔淨的香烟呀用此法製造的惟
此種香煙吧
欲研究衛生者當吸「喀禮拉」用機器
製造的香烟——就是裝入罐亦完全
使用機器的
三"A"香煙係專用純粹「維基尼阿」
黃金色煙葉由「喀禮拉」監製故烟質
特別而此香烟之被手摸着之頭一次
就是吸煙人的手呀

▶總代理轄典目拉沙爾父子有限公司◀

新加坡　檳榔嶼　怡保　吉隆坡

SOLE AGENTS:—HUTTENBACH LAZARUS & SONS LTD.: SINGAPORE, PENANG, IPOH, KUALA-LUMPUR.

福建

●紅花案昨開第三次審訊

李文學否認無虐待
杜保祺發表辯護意見書
並請法院准予被告無罪

（廈訊）昨（廿七）日紅花案第三次開庭審問：到庭旁聽者：婦女協會周俊賢、婢女解放會陳萬楨、各報記者及各界：計三十餘人：下午一時半

▲開庭　推事林梭，檢察官林守正，書記官邱湖嵐，被告律師李思賢、杜保祺，被告李文學、汝之妻何在：答：我在押會所人四出找尋不知何往：問：他那裏到時，此事方易明白：答：我每希望其速來，此次紅花之死，開庭通知，我在獄中寫信託友人尋覓，終無消息：問：汝妻對此案，本應出拘票，但四處查無消息：答：我並無毆打紅花，紅花身上並無傷痕：我妻亦無打他：今我妻在何處：我實不能找得：我身中有病，請保外：尋覓我妻：當較易尋獲：使此案得早日明白：問：紅非是否由陳余氏賣給汝為婢：答：是：我買來是作兒女看待：問：買來已十餘年嗎：答：是：已十餘年：問：紅花是陳余氏自己親生：抑是向他人買來，答：不知：問據陳余氏從前在檢官審問時，供稱：係向他人買來：後賣與汝為養女：被汝傷害

▲致死　向檢察官請求：答：我買紅花：名雖為婢：實際是以兒女看待：紅花死時：陳余氏亦來我家探視：並無何種嘖嘆：今反誣我傷害：未免太吃虧：問：陳余氏屢傳數次不到案：今日開審又不到案：當審查陳余氏是否有告訴權：答：紅花死後：我拘押在獄：陳余氏之夫常到監獄探問：安有今案反來控我之理：我有疾請保釋在外調治：問：汝今日請保：查此案自檢察廳訊後：拘押至今已逾三月：此案尚無辦法：答：我是有疾：

▲請保　外調治：當庭傳醫到：林檢官起言今天尚未辯論終結：我的意見：當俟下次發表：繼由李思賢律師起言：陳余氏經被告狀請拘傳：並經貴院屢傳不到辯：可見陳余氏並無告訴意思：本案迭經審理：事實已經明了：應請依法判結：至被告聲請停止拘押一節：應請照准：律師杜保祺：起而發表

▲辯護　意見書如下：本案自發生以來：被告李文學：因被在押：已三月有餘：檢廳偵查及貴院審理：業經多次：對於被告住宅鄰居之種種形跡：並被告一身周圍之種種情形：與其關係搜索查詢：綦顧不至：可謂已達審理成熟之程度：將證人以為此時：被告之案：業已大白：向所疑為犯罪莫大之證據者：今皆可恍然：知其皆為莫大之反證矣：謹分項陳述意見：淨加詳察：（一）關於紡審自由部份：法者與民共懼之物：律有明文：乃知首為罪不出為：書則：民群無所措手：是故：

▲刑法　第一條明定：行爲時之法律無明文：科以刑罰者：非行爲不爲罪：本案被告收買紅花爲婢：遠在十年前：其時並無禁婢之條：而現行律法係於去年九月一日施行：自不能追溯已往：致人於罪：非然者：即舊婢之家：比比皆是：豈能偶賣被告：且刑法第三百十三條第一項：係以使人爲奴隸：爲成立要件：奴隸二字：於義爲賤者之稱：必有不堪之待遇：方能明之奴隸：而紅花則食宿均與被告子女相同：而又順從其意：爲買子：其非使紅花爲奴隸也明甚：查買人爲永興廿（血旁）益：及被告之女妮妹：均未供稱李文學有打罵紅花之事：而廿（血旁）益並供文學甚愛伊：無打伊：是文學之未

▲虐待　紅花不辯自明：乃檢處對於被告有利之情形：不予注意：遽反刑事訴訟法第二條之規定：竟斷章取義：欲以田媽乎背之皆況就證言而論：田媽尚未能排成犯罪：而欲以是罪文學：詎可得耶：垂衣楦之厚薄：調非爲訓：豈有夭亡卑幼：而必實以身後哀榮乎：家用之習慣：香國先哲：對於背長與以薄：若以此爲文學罪：則不節非法所許：抑且反乎人情習慣矣：（二）關於傷害部份：查紅花屍身：並無：

▲傷痕　有驗斷書可證：雖小陰唇有樹血：但經醫生說明自傷或毆傷不能斷定云云：依大理院判例：七年上字八五九號：被告犯罪行爲：非有積極之證明：不能定讞：又同解釋統字「二四二」號：認定犯罪事實：所取證據：須有確切之證明力：依上判解：則檢驗結果：不能證明被告犯罪：至爲明顯：且觀訴者：既認文學與紅花有通姦之嫌：則文學之愛紅花也可知：使田媽果有傷害紅花：豈：則文學方且心痛之不暇：詎有共同加害之理：文學與紅花　未完

●林壽國因足疾回籍

△召集各團體代表開談話會
△謂惠安杜建等匪已竄入仙遊

【廈訊】駐軍旅長林壽國：於上月廿四日下午乘汽車回興化：查林之所以回籍者：有數因：是日上午十一時：在南頭旅部官邸：請晉江縣指委會縣政府：總工會：商協會：泉永公路局：教育局：通俗圖書館：泉安汽車路公司等機關：前往談話：各代表均準時前往：時在座者：已有南安縣長何寶璧：及南安民團代表葉縣生：十一時半：林旅長始出見：隨握而行：似有足疾：既歸座：乃言曰余「旅長自稱下倣此」擬午後將回籍：大約登星期內：確能回泉：其原因：係近日余得胃疾：此間雖有良醫：但缺乏醫生知余較深：故應回籍治：較爲便宜：且惠安杜建等：余己令其退回惠境：今日將入莆仙：余又不得不回一視：[?]赴安：經交公安局負責：公安局並撥一隊：命現在擁江進[?]快[?]入十份：[?]二十[?]：[?]爲警長：已是否能行：膽者可無慮過慮：關於陳擬當請來接防：省府已電令阻止：故如運命不來：則無問題：若倒行逆施：則余在此有二十連隊五：決有相當辦法：余擬以洪瀨張尾安海各處：均各派兵發營：機關槍追擊炮各一排駐防：現時電話可通：有警：馬上可再加隊伍：又余今日回：副官長及參謀長亦欲同行：副官長約不得一星期仰能返泉：軍事方面：均代交林龍長乘周：余所以請各代表來談話者：因恐外間對余離泉有所誤會：故請諸君將此意廣爲傳佈爲盼：言至此：何實軍起言：旅長初來泉：突然欲去：未免將各方疑竇：若能緩去：更爲佳妙：林云：余實不得不往：泉晉電話可通：交通便利：若有要事：諸君朝拍電而余夕至矣：各代表復要求設副官長緩行：林謂張之欲返：係其太太隔從上海歸來：故向余請假：諸君如欲張暫留此：請逕與商量：乃經議張請張暫：准許各代表緩行：各代表乃告辭而去：兩閏張副官長亦同行：陳名揚參謀長則留泉：或臨時所變更者也：

●進口來財政廳之怪現象

△陳元瑋欲自彭縣誤上星期駛
△鄭寶身價不重以致半路莫展
△閩中職員無公可辦等于放假

【福州通訊】財政廳自編陶簡後：廳長高濱鎏連行離職：廳內情況甚是蕭條：直至今日：現廳務暫時尚由秘書鄒重代行：但該廳收入支絀極點：日來近一文莫名：各處徵收機關以節制勢款：業已倒數解廳：所以近日雖經連電催索：迄無影響：雖重除對於日常官樣文章代行代拆外亦牛籌莫展：而該廳征權科長陳元瑋：近鑒外間空氣不好現已具文向廳長請辭：並電前送呈省府請予准其辭：藉圖心跡：聞指訴有關元瑋將准辭職之日：即夠座再造之年云云：指訴無廣悲惟：而廳中職員連日無公可辦：等於放假：茲者方當局以高濱鎏倒是不負責：昨已電向中央陳訴：並請轉飭該高廳人即日趕回維持現狀：如或不然則另委人接充云云：

招人建築校舍

啓者新加坡日本公會擬於活打品街日本初等學校之毗鄰招人建築校舍一所
其圖樣詳情及投票格式須以五十元按櫃金而來取閱該按櫃金俟投呈正式投票及繳還該圖樣時即可如數取回
該會董事對于投票有擇取之權非價格最低或任何一張投票即可望入選也此佈

Westerhout & Oman, 28 Chulia Street, Singapore.

新加坡末利亞街廿六號
威士打歐及烏萬測繪師啓

民國十八年七月十八日

東南公司包工廣告

敝公司新設在水街門牌三號承接各界樓園包工製規模草圖巴閘鐵等事二十餘年遠近遐知曾登各報歷再精選良工妙手數百人以資擔光顧現各界惠顧本坡無論大小均可承接外埠只少區五百格爲限郵寄接洽亦可特此佈聞是實
現遷牽羅[?]街門牌一百二十九號　司理人李東南啓
民國十八年七月三日　中

新嘉坡高等審判廳通告

▲一九二九年第十七元之傳票
▲關於謝麗司職產事
▲原告亞耶文耶武打耶濟遜
▲被告李仙英「寡婦」

爲通告事茲依照新嘉坡高等審判廳之命令關於新嘉坡斯國士律門牌九號謝麗明已於一九二八年七月三日逝世亂爲謝君之債權人須於一九二九年八月十三日或十三日以前將委數暨日姓名住址以及所有債款等詳細註明由郵局寄交本案之收受人即新嘉坡嘉偉坊榮佛大律師經信托代理二一九二七有限公司否則乃係自愧不瞻享受債命令之利益也
再者各債主所持有：債額須於一九二九年八月廿日上午十時半呈與註冊官以便判斷也特此通告希各注意
新嘉坡高等審判廳註冊官伊爾微士謹告
一九二九年七月十五日　「格三」

李順修祖傳經驗良藥

立止外感內服心胃氣痛驗散壹罐五角
立驗甦料下消丸撑沉服三蟒壹罐二元
立止風火虫牙作痛極效散壹罐九角
十二對參老丹立壯陽徒不舉壹盒五元
立光眼科消腫七十二症眼水壹樽五角
參茸補精丹壯陽種子極驗丸壹罐四元
立安救吐瀉轉筋痧氣散壹罐九角
救險立愈含色風寒下腹痛散壹罐二元
救危立活小兒急驚風奇珠散壹罐壹元
立愈桑花通咽喉七十二症散壹罐壹元
培補小兒甦料疳積皆效散壹罐壹元
二盒圣愈疔瘡潰爛膏藥驗散壹罐壹元
開脾丸立消五疳積食眼壹罐壹元
二罐圣愈梅毒天疱瘡癰數丸壹罐二元
立愈月內風肚痛痞塊驗散壹罐壹元
三服消蠱芒果食散藥消驗散壹罐二元
改俾久咳痰喘痰化氣丸壹罐壹元
立安月經不調婦科赤白帶丸壹罐壹元
立止痢疾肚痛驗腸痢疾丸散壹罐三角
七天散內外痔漏痛肛射脂散壹罐十五元
立止偏正頭風抑鬱驗藥丸散壹罐三角
二天全消食積水腫治瘡散壹罐壹元
十溶珠打跌傷或久傷散壹罐三角
二粒立止瘧疾色牢叫母血有藥壹罐二元
立愈吞鴉片藥戒虛弱奇丸壹罐五元
立天牟歡人肚胃痛小腸[?]壹罐一角
二時全愈毒瘡惡瘡瘡丸壹罐二元

丹徒料瘋癲遍身紅腫血癬膿疥全愈丸余秘製二十八種藥丸散治法甚穩效紙救人無算凡有服用無不藥到病除患此疾病者請斬斷根來購用無不藥到回春矣
寓石叻大坡八間仔街前髮廊對面順發藥局門牌二十五號二房李根在謹白
代理處　石叻吉寧街裕安堂　檳城打石街萬元和　吉里文源裕機　星加坡同成　發售
民國十八年六月廿登日　子

●南洋工商補習學校招生

本校定於七月中旬遷入新校舍特行補收各科補班生及外埠寄宿生各項分列如下
（一）入學程度
（甲）日學校部
【一】商業補習科　初中一年以上或有同等程度者
【二】普通補習科　初小畢業以上或有同等程度者
【三】初小各級　有相當程度者
（乙）夜學部　國語暨英文分三科編入學試驗酌度本人志願及程度補習班肄業
（二）報名　每日上午八時至十一時下午一時至四時七月十五日以前在丹戎巴葛英植街本校七月十五日以後在新校舍
（三）入學試驗　八月三日上午八時至十二時招考日學部各級新生試驗項目分國英算
（四）開學　八月五日星期一
（五）校址　新校舍在本坡歐南路仙嵐律十五號土名芋菜園 13, Oxman Road, Singapore
（六）附則　本校印有招生簡章附寄宿生規程函索即寄
民國十八年七月一日　中

○公立樹人學校招生

△添設國學英文數學專修科

本校成立各界人士之熱誠贊助更慨乎華僑教育之須特普及特擴辦教員擴充教室招收各級班生又爲補救無力升學或預備升學學生求學起見特設國學英文數學專修科聘請黃偉光先生爲主任（南京金陵大學法國留學）有志向學者盍興乎來
中華民國十八年七月十九日

○新嘉坡沐氏大宗祠啓事

本宗祠建築經已完工所有承出祭祖牌位一切收回以便請來跟日列入石碑來遲限本年八月十九號即古曆七月十五日爲止幸勿再延是所切盼特此佈知
中華民國十八年七月二十日　「乙」

四八　時美味

烹調簡易　唯一食品
曾經千萬醫士及保母允許爲最適宜之滋養食品因其富於滋養料能增肌肉建筋骨食後爽快異常

老人牌桂格麥片

欲防小兒夏令疾病

須備嬰孩自己藥片

夏令一至百病叢生凡家有小兒者務須先事預防以免臨時失措防之之法以調和其腸胃勿令有消化不良大便閉結等症發生最爲上着嬰孩自己藥片卽是具此功能之和平良藥但見小兒有腸胃失和之現狀立投數片卽告瘥然如是則消化之機關健全百體亦因之俱佳諸病遂莫能侵矣

安南河爽坭春振興布號陳君嚜梅來函云（舍下小兒往年每年五六月輒覺面黃肌瘦精神頹加精神疲弱飲食無味自服嬰孩自己藥片後番疾從未復發體壯夏亦見肥胖康健心感之餘特此佈聞

嬰孩自己藥片統治小兒發熱食積腹痛泄瀉嘔吐便秘不眠蛔出牙等症每瓶六角大瓶三元郵力在內總發行星架坡大甲街亞麻士藥局各西藥房均有出售或直向本局函購

心常在家（己）

少芳與閣芬新婚之後。閣芬老是悒悒怏怏的枯坐一隅。少芳不解何意。少不了要問她一問。她答道。吾時常悲肝氣。吾今體則在此。所以心常在家。

少芳說。這有何難。虎標八卦丹不是主治肝氣的嗎。買幾包去。那怕肝氣發得怎樣利害。保他老人家吃了就好。

虎八卦丹主治

山嵐瘴癘　感冒風寒　頭暈鼓脹　胸膈飽滯
寒熱交作　跌積停傾　中風中痰　一切咳嗽
時行疫癘　寒傷中暑　霍亂吐瀉　心氣腹痛
跌打刀傷　手足麻痺　無名腫毒　遠年腳疤

○通濟隆爲各界旅行而服務

辱者本公司發售世界各處之船票及馬來聯邦暨他處鐵路之火車票票信用票及旅行家支票亦有出售凡行李及生命之保險凡君本公司購車票船票者概不索取酬費

THOS. COOK & SON LTD.
in Co-operation with Wagons-Lits Co.
57-39, Robinson Road,
Next to the Eastern Extension Telegraph Office.

星洲羅敏申律廿七及廿九號通濟隆有限公司謹啟

瑞昌西藥行鷓鴣牌良藥

腎部新感覺

眼

鷓鴣牌育亨賓固本片者。至少現出六種新感覺。

一　服後有返老還童之能力。倍覺英氣勃勃。
二　服後有轉弱爲强之奇功。倍覺腎部振奮。
三　服後有增加性慾之可能。倍覺夫婦之愛情甜蜜。
四　服後有成全種子之效果。倍覺天倫之樂趣甘濃。
五　服後有健身固本之實証。倍覺身体强健。
六　服後有提神補血之特點。倍覺神采飛揚。

育亨賓固本片。品質精良。溫和不烈。已爲腎部保障。確有返老還童轉弱爲强之功。樂凡腎部不濟事。無難乃實丸或臨陣不能樂戈向前者。均當速服此片。速服一星期。自然現出腎中英滿之新感覺。能使柔弱不振之腎部。一變而英勇百倍。危事如虎。所以腎部不濟事者。非服此片。無以圖强。

每樽叁元五毛中外藥房各大公司中西藥店均有代理

總發行香港瑞昌西藥行。

極品

眉壽丸是製造兒童的。活潑原料。

此丸益精補腎。強體固本。藥力高超。功效神妙。且有振發精神。鼓舞陽性之能力。故凡服之者。[illegible] 無往而不操勝利也。所以。但凡欲強種廣嗣者。諸此丸不爲功。此丸是種子的活潑原料。不但可能種子而已。且能助人製造活潑可愛之兒童。而爲國家產生優秀健全之小國民也。敢告各界之欲享家庭幸福者。與欲享天倫樂趣者。均當服之。

每瓶叁元五毛連外實行

總發行香港永樂街　瑞昌西藥行

南洋總代理叻庇能埠羅太平會豐大商店

總發行所永樂街門牌四十一至四十三號瑞昌西藥行

PASTILLES VALDA

華達丸

體操家於比賽之前與練之時歸練之後宜服

世界各大藥房均有出售請認明商標

SOLE AGENTS: The Successors of
MOINE COMTE & Co. Ltd.
UNION BUILDINGS
Tel. 4960. Singapore.

廣東

▲徐部敗軍潰竄信豐

△余香赋日往韶處招撫
△某軍接應徐部入湖北

徐部敗軍，由師邁王汪洪世揚廖鳴歐等統率，於本月廿七八等日，由贛邊潛耶竄回與軍留駐兩天，襲迫該縣商民籌措軍費數萬元，後由連和平西窺贛邊之虔南龍南各屬，各情經誌前訊，各軍事當局，誠恐該部由連平竄入北江，特派一二兩旅，赴南雄始興堵截，昨閱當局接觸方報告，謂徐部於八日已竄入信豐，從由信豐經南康大庾再出崇義，以入湘贛邊境，惟該部到達和平時，廖鳴歐所轄之第二團袁華照部，即袁蝦九，約有四百餘人，不願隨大隊而去，已折回紫金河源龍門一帶山間，與謀與東增土匪聯合云云，最近東增兩縣長電送報告，土匪極爲猖獗，且搶劫層利，顯係得該部散兵之暗助，據到一方面消息，徐部此次竄入贛南，聞由係某軍與某軍接洽妥當，由某軍擔任向贛省當局爲之疏通，准予假道通過信豐崇義前出萍鄉，徐部抵萍鄉後，某軍即接濟其開拔入鄂，現香余二旅，以重兵屯駐南始，務取一種嚴觀態度，以免其擾擾邊境耳，但此間總指揮部，以粵桂大戰之後，各旅團招募新兵補充，極感困難，不如收編徐部潰兵以資補充，查徐部兵士久經訓練，且隨粵軍抱澤，其下級幹部，亦多有可用之材，對於該部此次竄入贛南，除以相當兵力跟蹤追剿外，粘由陳總指揮委派余香師旅長，設法招編該軍下級官兵，如遇該部之營連長率隊來歸，即准予改過自新，妥爲安置，以免其流竄他鄉，致爲反動派所利用，現聞香余等，曾派員隨往信豐招撫，又聞香余兩旅長與某參軍旅部下官佐極爲友善，現該部已勢窮力蹙，一經招撫，必能招致來歸云，

▲教廳通令施行社會教育

教育廳長許崇清，以社會教育經費，前經中央明令在全教育經費中，暫定應占百分之十至二十，自十八年預算年度起，一律實施，昨經通令各縣市長廣州市政廳長轉令廣州市教育局切實奉行，令云，爲通令事，現奉國民政府教育部第八四八號令內開，查社會教育經費，在全教育經費中，暫定應占百分之十至二十，自十八年預算年度起，一律實施一案，業經呈奉國民政府於上年拾月間令公布，并由本部分別咨令遵行各在案，現在拾七年度行將終了，各地方拾八年度預算正在着手編製，關於全教育經費內，社會教育經費一項，自應遵照上年國府明令暨本部咨令辦理，惟查各地方教育經費，向多偏重學校教育方面，相習成風，積重難返，誠恐各地方教育行政機關，遷就舊習，不能切實奉行，則今後社會教育事業，仍因陷於偏枯，爲發關有效發展，卽如中央執行委員會第二次全體會議，已定訓政時期爲六年，在此六年期中，欲完成訓政之設施，期在提高民衆之知識，欲提高民衆之知識，必擴充社會教育之效能，此類工作，千頭萬緒，但就此次全體會議議決之促進成年補習教育，積極辦理一案言之，誠於最短時期內，期其實現，已有底及如上之支配，標準不敷應甚者，設并此支配標準不能實行，將來貽誤民衆教育，以致與及訓政工作前途，何堪設想，曲況吾國社會教育全無基礎，其中急待舉辦之事業，決不止成年補習教育一端，則其事款之巨，自更有過於此，設此款不能以照撥，耶業推展，更復何望，本部長職責所在，視各項教育本屬同一重要，所以殷殷於社會經費者，誠以今後社會教育與其他教育分途并進，不作畸形發達之觀，是用不憚剴切言之，凡我共同從事教育之人，務望共體斯旨，遵照上年國府及本部公布社會教育經費，應占全教育百分之十至二十之明令編製預算，自拾八年度起，切實奉行，是所切盼，除分令外，合行令仰遵照，并轉飭所屬一體遵照，此令等因，奉此，除分行外，合行令仰該縣市長即便遵照辦理，此令，

▲桂局定後梧州治安

第八路總指揮部李明瑞，桂省政府主席俞作柏，以梧捷爲桂省咽喉，須切實變通孔道，當此軍事甫定，亟謀嚴密當衛防務，以期治安日益寧謐，故特聯合軍警聯合巡查處及梧州公安局組織辦理，歐陽處長文官奉令，即已嚴飭所部，不分晝夜，嚴密巡查外，爲補助軍警耳目之不週起見，昨並通告各界招告匪蹤，冀使遊匪無從出現，其通告云，文實奉令組織梧州治安，提綱萬遊綱力，從事工作，以鞏固軍隊爲民衆服務之武力，粘動材禍蔓延，措施容有不周，如更發現不良地病積敝部名義作外招搖撞騙等事，此種害民擾亂，自應嚴拿重懲，以靖地方，茲特提拿此種敗類方法分列于後，希各界同胞一律遵法施行，俾利社會民衆，一、遇有冒名作惡者，純言與之談話，乘機詳察其面貌，待其出門尾隨其後，至遇有軍警地方，則大聲呼『拿人』，使軍警拿之，或觀其所入居住地方，記其門牌，密爲報告敝處辦理，二、居民有物被他人用強力霸佔者，得將事由及現象，詳晰報告敝處辦理，三、居民對于惡人之侵害，得用任何方法隨時拉捕來處訊辦，又公安局偵緝長鄭燦亦擬定緝匪辦法通告各界知照，一致協助云，通告者，燦奉令辦理偵緝事務，惟梧州居三江之總匯，商賈雲集，品類不齊，當茲者局初定，治安最爲重要，亦爲地方之安寧計，偵查匪蹤，緝捕盜匪，實爲先務，茲經青令各偵緝員隨時隨處偵查外，如有能知道盜匪蹤跡，可隨時來處報明，以便嚴拿，其[illegible]，以及[illegible]者，亦可因時乘便[illegible]告，宅必[illegible]，務要[illegible]

▲陳銘樞對鄧澤如之推重

△有期日乘海虎艦赴港勸駕說

自中央明令任命鄧澤如爲粵省府委員兼建廳長後，粵省軍政界各要人，業經推派代表陳策等赴港敦促鄧氏，早日上省接事，惟鄧氏現仍持鎮靜態度，迄日老黨人鄧蔭南胡漢民及海外歸國華僑，爲有關黨務敦請鄧氏勉任艱鉅，惟鄧始終未有切實表示，據鄧之老友云，鄧氏奔走革命多年，素性親厚同志甚篤，現在家賦閒，鄧平日對於一般同志之同志，均盡力幫忙，此次既任要職，同志中賦閒者，不能不代謀出路，惟鄧氏恐將來上場後，用人不當，久爲同志怨尤，且恐鄉現任職員，其中不與鄧淵源甚深者，鄧對用人問題，實難處決，是亦鄧氏躊躇其行之一小原因云，惟省府主席陳銘樞，以鄧爲革命先進，且爲期日紀念週時，會發問無論如何，均請鄧出山任事，并擬赴港親勸，現陳氏以鄧對就任與否，仍無表示，特於昨九日，與陳濟棠偕名致電鄧氏，請其早日上場，現陳主席實如鄧氏今（十一）日仍未表示允就，則決於明十一日，偕八路總指揮陳濟棠，同乘海虎艦赴港，親行敦勸云，又聞省中各黨員，亦將聯名電請鄧氏，爲的建設着想，出任艱鉅云，

又者訊云，昨八日陳銘樞在省府聯合紀念週政治報告中，對於鄧澤如備詞如左云，上週奉中央明令，任鄧澤如先生爲省委兼建設廳長，這用意極深，而對粵甚厚的，因爲鄧先生德高望重，必能使吾粵建設前途加倍進展，本人對此非常，欽佩，並盼他快來履新，並已派蒙陳策鄧青陽諸同志赴港促駕，據鄧先生說，『中國人聯絡最太長，一人做事，其親友一定接二連三的來，那麼就是不願做事的個因原，』鄧先生是黨國柱石，老成碩望，有學識，有經驗，還不能不說出這種感慨的話，可見我方才所說的話，是很緊要的，我雖做主席，自問學識經驗，都遠在鄧先生之下，試位老前輩來到省府，實際上是我們的導師，指導我們全體，使我們番得做事業，而且要發回紀綱，有了鄧先生的助力，有了鄧先生的指導，就加倍容易達到，關係很大，所以不久我個人還同陳總指揮要赴港促駕，希望鄧先生顧全大局快快來指教我們云云，

援助出獄犯人會啓事

啓者本會自一九二六年成立以來對於出獄難人謀適宜之職業及予以經濟上之援助等均有良好之成績凡出獄犯人欲覓職業者請公共休宇日之外請於每星期二及星期四日下午三時至四時半到南關街天劇院內無限律師元街洽可也特此通告希各注意

民國十八年二月五日

葉奇可止咳丹

⦿中醫藥進步之證

蓋醫藥一門全憑實驗　如徒有其名　而無眞實功効　雖係家人之親亦難望其樂用　而況於外人乎　抑使該藥靈應非常　則遠如外埠亦不惜郵費函購服　此蓋効驗遠傳　人能堅信有如本號之止咳丹是也　此丹能令肺部氣壯　將　化而爲水　無論寒咳熱咳　久咳新咳乾咳痰咳　俱極神驗　雖孕婦嬰孩亦皆合用　旬可於咳嗽及婦科各症　閱歷頗多　故醫藥兩途日有進步　設以本號營業多年久已藥驗名馳使知其譜　學與樂用者之衆也　每　五角每打五元

▲治皮膚病神劑

一名皮膚水　一名百□油

皮膚病之由來有濕性濕熱之不同故有爭漬洋廣達之類以此藥[illegible]

▲皮膚水限神數之功

此皮膚水治血熱濕毒癬癩凡鹹精癢瘡各痛服盡分類[illegible]
不汚衣價五角二角半

▲百藥油治爛瘡乾水止痛

治胎毒爛瘡血熱瘡痛皮膚濕毒惡水點濺損手爛腳消毒生肌[illegible]
刺痛見功極快價叁角

▲微瀉藥調胃丹

此丹服後不肚痛不忌水微瀉一兩次而止凡咽痛牙痛各皮[illegible]
缺陷有特効奇可以服四大能免一切毛病臟腑酒客之藥[illegible]

黃金油　此油可擦可食味純力大比之別家祇有[illegible]
牙痛肚痛嘔吐傷風暈眩消脹毒腦風浮腫[illegible]
價二角三角半

頭痛散　奇可創製此散拾餘年與別不同專治頭痛牙痛有來爛片
包散服不苦要重登分六厘見功快過別家二分七厘的藥
每包七占每打七角

代理處　小坡德壽堂　春生和　路門口萬元和　二馬路[illegible]
竹腳萬山堂　加東萬山　吊橋古友軒　四馬路
惠生堂　火井同和堂　吉隆坡夾廠街光明公司

葉奇可專醫咳嗽婦科肺癆吐血等症

正紅花油白樹油

此兩種油最多欺假其以假藥混充多小則視估價高低爲定但本號貨眞價實保無以假藥誤人

號在海山街四十六號葉奇啓

▷請購置此「□樂衛」車◁

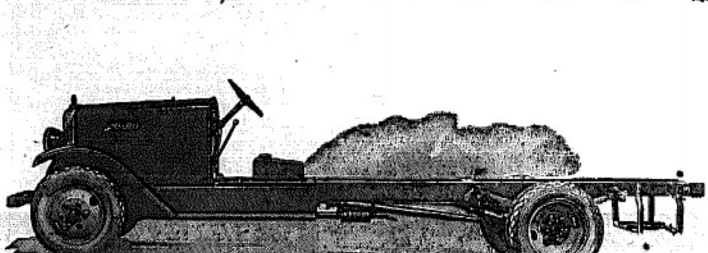

二千五百磅
三千磅
二噸
三噸
三噸半
四噸
均有出售

合發一九一六有限公司啓

法國蒙地干路白濁丸

担保三點鐘立見奇効

此藥丸創於一千八百十四年爲世界上最靈効之白濁藥總治五淋白濁尿管腫痛限三點鐘內立見奇効

有染疾者急宜購服

南洋總代理　叻　怡保　庇能　會豐商店

南洋

馬來由運動大會在隆舉行

—吉隆—

▲田徑賽分二天競賽
▲華人加入者寥寥無多

(吉訊)馬來由體育協進會：於本月十九日星期五：及二十日星期六兩天：舉行七州府聯合之田徑賽運動大會：歡迎各界公開加入：限至本星期六截止報名：現時加入者已甚形踴躍：然以印人居最多：歐人次之：馬來人中國人更次之：記者希望僑胞健兒參加：爲國爭光焉：茲將各項運動名稱暨參員姓名列左：

▲第壹日運動節目【星期五】

百碼賽跑——陳輝陳彝貴白朗馬丁惠康威爾遜等十八人

跳遠——陳輝何亞綠尤定猷白朗杜來嗲十壹人

人曁英里競賽——華人祗有尤定猷登名：餘爲印人共十壹人：

各學校替換跑一英里——吉隆坡以美會男校：吉隆坡來佛學院：本坡聖約翰法蘭西學院：本坡維多利亞學院：

擲鐵球——此項未有華人加入：總共有歐印人八名：

四百四十碼賽跑——陳輝何亞綠等十四人：

投標鎗——陳輝何亞綠陳金洪何達勝區嗲等十四人：

▲星期六第二日之節目

跳高——李近堯尤定猷惠康士等十一人：

二百二十碼賽跑——陳輝何亞綠邱恒秀史密斯惠康士等十一人：

各學校替換跑——半英里——吉隆坡聖約翰法蘭西學院：維多利亞學院：英華學校：加影州立英文學校：及麥士惠路學校：

一百二十碼高欄賽跑——陳輝尤定猷威爾遜等八人：

八百八十碼賽跑——何亞綠等十一人：

每日下午四時起：開始比賽：在大鐘樓草地上舉行：入座券每人五角：通用一日：現可向雪蘭莪俱樂部書記格利臣接洽：

青年會職員會議記

籌賑三省旱災：：捐助天福義學

【吉訊】本坡雪蘭莪中國青年益賽會：前夕八時：召集職員會議：主席羅壽三：紀錄何振英：如儀禮畢：由紀錄員宣讀前期議決案：無異議：隨將新入會員志願書一一向衆宣佈：全體通過：計共接納新會員十餘名之多：對于現任捷收師回國：應如何表示謝忱：決議届時開設茶會歡送：與現在進行共會：設立義學校于金榜馬路：以扶植貧寒子弟學識：應何以協助之：決議向各會員自由捐助：劉亦國君提議云：現在國內三省旱災：非常悲慘：海外各地已紛紛籌款賑濟：本會登濟人後：應由各會員盡力捐助遠國災區：安良梅君云：今三省災情浩大：本會會員一方

公聲報停止出版

—泗　水—

▲報館由泗水日報承頂

(泗訊)昨讀巫文光華日報社論：始知該報館已由現任總理周君輝明經手與泗水日報訂於是該報自即日起：停止出版：此聲一出：從天外來：殊出人所不料也：前任總理謝鈺林君華寶：爲應郭君鼎正之求：特作告聲明：謂彼自服務該報館以來：四年之間：慘淡經營不遺餘力：冀保其壽命延長：能與泗水日報站於對峙：詎去年報館財政恐慌之秋：設法將報館由大債主周輝明承頂：然年前立約：報館日後如至萬不得已：周君不可賣與泗報：彼此合約：該報仍由林君總理繼以周林意見頗多：前月林君自動辭職：總理由周君替代：惟編輯由林君助手郭君正任之：林郭爲知交：當時郭非林君並勸郭君亦有同去之慨：此於郭君告衆之：據郭君聲稱：報館賣與泗報館之事：預先不得而知：前日周總理當面陳說：始悉大局已去：只有公佈辭職：查其發表文中：略述兩家報館談判承頂手續時：泗報社已下緊急之敦促書與公聲報總理：對於買賣手續：須於四十八小時內：予以決定之答復：結果前日買賣成交：公聲報與泗水日報：數年前：因事屢起筆戰：今日結果：公報合併泗報：則最後勝利：保爲泗報佔得矣：

華僑公開大會議

—日　拉—

▲籌辦施醫院進行順利
▲[illegible]有着

日拉華僑籌辦中華施醫院：特於前月三十日假座華僑俱樂部：舉行公開大會：首由發起人施文駿君等請出日拉華僑社團聯合會主席陳新圣君爲大會主席：遂由陳主席宣告理由：略稱日拉各社團現已聯合爲一：各社團之宗旨雖不相同：且間有發生過齟齬者：本能化除意見：對於教育及社會衛生事業：共同合作：最後發明各社團對於籌辦中華施醫院事：極表同意：至是請何君財報告：『籌辦中華施醫院之重要』何君繼述貧苦僑胞之染病者：現時就診於土人醫院或陸軍醫院：殊感不便：不若自設醫院之較爲妥善：本埠我國醫生三人表示贊助：加之施文駿醫士一人：已有醫生四人盡義務：至於藥品：可得官醫津貼：『中華施醫院之經費』依現在情形計算：每月需二百盾：各社團捐助之數：可得一百五十盾：不敷有限：至於開辦費五百盾：現在籌有五十盾：希望諸君設法籌足云云：陳主席附帶說明：『中華施醫院無種族界限』一律救治：本埠醫院愈多愈好：至是邵鶴同舉衆『贊成設立中華施醫院否』：羣衆異口同聲的一致贊成：爲黃俊賢君提議『先完成華僑社團聯合會』然後籌辦醫院：王謀成君起而反對：謂社團聯合會另爲一事：今日爲籌辦醫院之討論：請主席詢問羣衆能否以實力贊助：主席從荷王君之請：詢問羣衆：均得滿意之答覆：當場認捐開辦費二百五十盾：最後選舉：『中華施醫院籌備員』任職員『陳新圣君當選爲主席：陳景煌君爲書記：李五安君爲財政：柯壽財蔡金潤施文駿三君爲幹事：選舉畢：蔡財君演講宜同時設立診療藥會云云：演講畢：宣告散會：

政府機關之舞弊案

—巴　城—

▲一年中有四百八十六起
▲數目在四捨三萬盾以上
—多得可怕—

據關當地政府各機關：財政或材料各事：於一九二八年中被負責或不負責人員之舞弊者：達四百九十六起之多：計其舞弊數目在五十盾以下者：有一百二十起：由五十盾至一百盾者有五十起：由一百盾至五百盾者有八十六起：由五百盾至一千盾者有四十起：由一千盾至五千盾者有四十六起：由五千盾至一萬盾者五起：在一萬盾以上者有九起：此外尚有一百四十起：則未能證實其數之多少：茲再將其各部舞弊案：分錄如下：

司法部	二七起	二六：〇六二：七一
內務部	五九起	一一：〇四五：八六
農工商部	二五起	四：八〇七：四
陸軍部	七八起	三七：一〇八：五九
財政部	一六一	二五二：一〇〇九八
教育部	一四起	一〇：四六七：〇八
官產部	一二八起	八八：九二五：九四

總數共爲四十三萬零九百一十八盾四十一仙

聖方濟校友會慶賀林淵君之茶會

—檳　城—

『檳城訊』本嶼聖方濟書院之校友會：於上星期六日：在會所內：開茶會以慶賀林淵君爲本嶼三州府議政局議員：該茶會之主席爲宋和樂君：本嶼參政司存羅士君夫婦：亦應邀到場：首由與宋君楊鈞蔭君與葆明君等：皆曾發言表示慶賀林君之意：林君亦如禮答謝：并述及該校友會成立之略史：最後謂本人既被委爲議政局議員：行將盡力履行職守：以冀無負任座者之期望云云：

世界各國最著名之芬枝

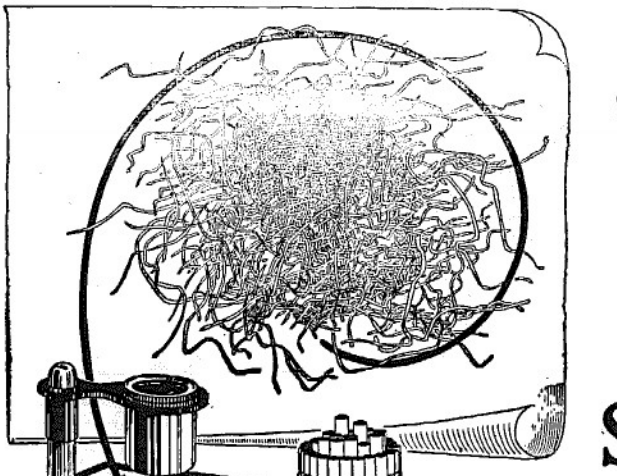

用顯微鏡試驗

則見此芬枝只有最潔淨之維堅亞煙葉絕無毒品混雜洵爲無上之煙枝也

STATE EXPRESS
VIRGINIA CIGARETTES
555

此芬枝續一用手而製

倫敦雅達煙草公司監製

四點牌香烟
味最適口
在英國製造
This advertisement is issued by the British-American Tobacco Co., (Straits) Ltd.
(Incorporated in England)

利亞巴林氏
醬汁為諸君
餐棹上所不
可或缺者也
（三）

LEA & PERRINS' SAUCE

久咳成癆

多咳傷肺日久成癆查治癆必愈之藥迄今各國尚無發明目下只有 專門治肺大醫生 唐拾義久咳丸直接有革咳溶痰之效間接有防癆保肺之功正本清源舍此莫屬防微杜漸特此忠告有咳諸君速服速服 每瓶一元

世界各埠均有經理　上海 廣州 香港 父子大藥廠 發行

又發售 **哮喘丸** 此丸乃專治痰大醫生唐拾義所發明專治哮喘氣急腰背痛伏哮喘仔由如氏白痰血膠喉中有聲響以實貼與食仍服一服此丸立刻喘止痰消且能除痰咳治哮喘最靈藥也 每瓶一元

附告 咳丸喘丸每瓶包內均有贈券一張形如銀幣寄回廣州總局香港或上海總發行所即有美人畫單贈并可轉交各經理有藥假冒者包內無券即爲假藥請勿受欺

總經理 新加坡大馬路 **會豐商店** 南洋各大藥房均有出售

▲孩童愛(嘉勒蘇)牛乳粉

請看此快樂之嬰孩與(嘉勒蘇)牛乳粉之締番嬰兒已知此粉乃彼之優美伴侶能使彼快樂强壯及增益且予嬰兒身體之康寧及骨胳之勇健然于亦食用此粉因醫士謂此粉乃世界上優美之食料也

唯一代理人英屬有限公司啓　（三）

Sole Agents:
ANGLO-SIAM CORPORATION Ltd,
Singapore, Ipoh & Penang.

Glaxo

阿多反西林氏之妙藥

此藥專治脚紅腫及筋骨痛苦之妙藥君之脚痛紅腫何不向阿多反西林氏取買藥片治之見效甚速如食阿多反西林氏之藥片可能除週身之病苦無將覓此藥片治之甚週身筋骨痛苦之患如要取買阿多反西林氏之藥務祈認明紙盒及商標免被人欺冒此藥每筒式拾片每片七厘半

SURINA THEATRE
蘇連那

七月十七號至廿三號

▲頭場七點半
童子軍戰記 五六七部卷

▲二場九點
新笑劇
新時事
世界名片 孤男俱樂部 長七千尺

拜六禮拜均映日戲

本院主人啟

GAIETY PICTURE PALACE
牙池

七月十九號至廿五號

▲頭場七點半
靈斯之昏迷

▲二場九點半
時事新聞
海軍敗收童敗 五本
罪惡之海 六本

本院主人啟

○承退股聲明

啓者茲因陳瑞發陳益記黃紹昌李明德四人於民年九月十八日合創瑞昌號生果生理開設于新嘉坡小坡紐巴虱巷門牌二百四十一號（現遷于本街門牌四十號）今因陳瑞發陳益記兩人志圖別業願將陳瑞發陳益記名下所得瑞昌號生理股份由己巳年五月十五日止悉數售與黃紹昌李受瑞昌號生理從前有與街外來往揭借款項一切由登報之日起限一星期內前來理會倘過期不到乃係自誤日後瑞昌號生理盈虧瑞昌黃紹昌李明德兩人自理與退股人陳瑞發陳益記兩人無干此係兩相甘願日後各無異言反悔合登報端聲明此佈

退股人 陳益記 陳瑞發
受股人 黃紹昌

中華民國十八年夏曆己巳年六月初十日 啓

總行 廣州一德馬路　支行 香港大道西嶺

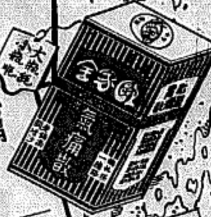

總經理 庇能 石叻 暹羅

會豐商店

心胃氣痛散

立止胃部刺痛 嘔吐酸水 心胃氣痛 作悶反胃 肝鬱氣痛

頭刺散

五分鐘內包你止痛 每包一毛

癬癩皮膚水（五無）

(一)無色素 (二)無惡臭 (三)無痛苦 (四)無爛肉 (五)無復發

統治頑癬濕毒皮膚癢諸症

大號五毛 中號三毛 小號一毛

衛生葯精

此葯乃搜羅中國補葯用新法提其精華煉製而成是以具數百倍葯力故和酒方能服食無論老少合服

能壯氣血強筋補腎極效

每瓶五毛

服一次即晚止夜尿其功效有如此者

全心商標

先後天丸

培元先後補丸　専治先天不足後天失調與及諸虛百損病後欠補煩熱攝生作事善忘勤勞傷神憂鬱傷肝五癆七傷腰痛脚軟色慾傷腎思慮傷心胃不消化頭暈目眩午後潮熱老人夜尿等症均皆合服誠爲補品中最和平之良藥矣

每盒八角　每打八元

批發克己各埠藥店均有分售

新加坡總代理石叻 會豐大葯房

上刊商標乃備爲諸君購置油蔴繩時知所選擇虎標繩係以最幼之椰樹絲製成堅固耐用雖重量之物亦不致裂斷與時常購此虎標之繩蓋其色澤優美又復紡織嚴密也凡一切普通事件或船務用之最宜

下列各號均有出售

美芝律　福安號　振泰昌　和成號

老爺宮口　萬隆號

唯一代理人義利洋行啟

一三五

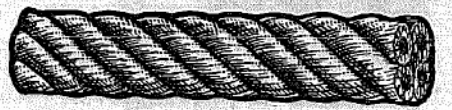

在熱帶之地方何以鞋靴極速毀壞

（查利勿羅爽鞋油）

(CHERRY BLOSSOM BOOT & SHOE POLISH)

能保護及改善其革皮

各貨店均可購得

七州府唯一代理人

星洲峇鴻慶全啟

Sole Agents in S. S. & F. M. S.
BARKER & KENGCHUAN
SINGAPORE.

一五

森林氏

專門脫痔

並有北平橋少屏女士專爲女界脫內外痔漏

不用針刀　不用線扎

不用電治　不用服藥

敷藥數日　連根脫出

限日全愈　永無復發

（兼製）脫痔膏 每盒十五元

痔瘡拔毒散 每盒五元　痔瘡收口散 每盒五元

無論脫各種痔管要共用以上三種藥各藥皆有說明用法

外埠購藥款到即付寄回郵不奉復

存最近本坡脫出二十四條痔漏陳列本館供人參觀招參觀左列各界週知

醫館石叻大坡海山街二十六號

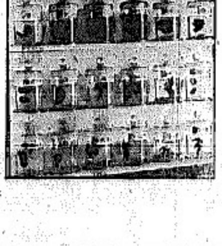

腦系啼飢

彼以韋廉士紅色補丸足以營養而強健

人不得食則啼飢，腦不得營養亦啼飢也。人之啼飢及腦之啼飢病痛故諸般疾病皆爲血液衰弱腦不得營養而起，而頭病爲尤其著也。此種頭疼非藥頭者所能爲力，因其所需者乃好之血液耳。故治之之法，舍服用天下馳名補血健腦之聖藥韋廉士紅色補丸無他道也。漢口新風祥銀樓管事施蘭才君來函云：鄙人先天不足，後天失調，且職司銀樓管事，內外兼顧，日夜勞神，因此腦力虛弱，頭痛如劈，延醫服藥均不見效。正在無可奈何之際，友人沈君勸服韋廉士紅色補丸，六天之後即覺腦部精神振作，續服未久，頭痛釋然，諸恙盡愈，不特辦事不倦，而且氣力神精身體較前大好，實屬是藥之功也）

腦爲人身之主宰，五臟六腑百骸四肢之康健，係乎腦。故欲無病無痛，非腦健不可；欲腦健，非補血不可。韋廉士紅色補丸爲天下馳名補血補腦之聖藥，一入人身，便成清潔濃紅之血液，有此血液，則無論血虧腦弱、消化不良、痛經、瘋癱、腳氣、瘰癧，以及未老先衰、諸虛百損，以及婦科各症，均覺非常靈效。價目每一瓶一元五角，每六大瓶八元，郵力在內。環東總發行星架坡馬六甲街韋廉士醫生藥局

各藥房均有出售

其愈也可立而待

無論何時，如遇皮膚燥裂損傷，或爆折蟲螫，刀割或燙傷，切勿妄用俗傳便方，如灰塵、蛛網、煙油等藥之類，以致潰爛難治。只須敷以可如意膏，其愈可立而待也。直隸葉城裕和成來函云：近辦之可如意膏已頗暢銷，用者僉稱此膏療治皮膚各症，神效無比，此膏出售，治癒皮膚者已不計其數。可如意膏專治肌膚，爲世科學之皮膚專藥，缺治疔瘡、疥瘡、癬癩、瘙癢以及一切無名腫毒，各藥房均有出售。直星架坡馬六甲街韋廉士醫生藥局函購每盒六角，六盒三元，郵力在內

保精益腎丸

韋廉醫生秘製保種益腎丸爲著名腎病之良藥，至於神經衰弱，亦由腎病而發生，與及種種危險之症，而至人生何無樂趣。患斯疾者日見增加，是因經濟問題，生活競爭，而至勞心者日益之故耳。但是症發生以後，精力因之而減少，神經或時而作痛，生機或由此斷絕，甚或於男女性生活亦失其愉快，疲勞殊甚。從此種種危機由然而生矣。如早老，遺精，視力減退，腦力衰弱，精液減少，記憶善忘，腰酸，腳軟，惡夢，脫毛，性慾失歡，精神困倦，頭暈，眼花，多尿，失眠，顏面早衰等症，請服此丸，則可救於未來矣

每盒價銀一元二角

每打價銀一十二元

批發各埠藥店克己均有售代

石叻會豐商店批發

菲洲樹皮丸

專治神經衰弱、精力短少、夢遺陽痿、大便閉結等症

男女合用，極適華人體質

此藥乃數年前英國名醫在菲洲常見土人陽事不舉，將此藥樹皮服之，極有神效，採之回國請英國皇家大醫生研究多年，成此神藥

每瓶一元

每打十元

總代理　石叻　庇能　怡保　會豐商店

上海五洲大藥房出品

祖國

張學良抵平與閻馮緩出洋

由閻馮的攻守同盟，繼而至於四頭會議，其表示雖甚簡單，而其內幕則甚複雜，閻之所以要聯馮，就是因為蔣介石聯張學良，張要奪取河北地盤，要河平津衛戍司令在其勢力範圍內，要收管平津鐵路全線，為軍事上財政上之用，閻若失了這些地盤，無異將其羽翼剪除，所以要謀出路，就非聯馮「蔣對頭的老馮」不可了，閻馮一旦聯合起來，要使老蔣的中央應付不了，於是乎「蔣主席急了，匆匆忙忙地跑到北平請閻來做個根本的磋商，就是無論如何，請閻不要和馮同唱出洋調，——即是說不要聯馮，初時老閻不到平，老蔣急得幾乎要自殺太原了，

老閻會蔣後，仍無解決，只得裝了病，入德國人所辦的醫院——不是中國管轄範圍——雖是唱「同出洋調」，蔣再難應付了，於是乎催促張少帥到來北平，謀一個大家有利無害的辦法，張少帥做閻外王，做得也都乏味了，也很想到關內參參此黨國的大政，做些忠實同志應盡的義務，威風凜凜地，於六日到津，七日下午五時半抵平，趕進車一到，就了千五百餘鐵路隊，亦站各處大放步哨，並北京飯店一帶，禁絕行人，商震何成濬朱綬光及蔣主席的代表……，爭先恐後的去迎張，張少帥，好不威風也呵，

小張到平後，表面上自然說些報告東北外交軍政黨務的事話，和說些奉主席命來勸閻錫留令以黨國為重，以個人為輕，勿些出洋……

蔣主席呢，卻大預備其四頭會議了，一頭——馮因為不便來，所以叫馬福祥做代表，三頭可以出席，——老閻的病馬上好了，趕來出席，這個會議內容呢，據他們報告，用大會名義正式挽留閻錫山，二，中央對馮二部已取消其通緝令，對北外遊，表示充分敬重，并保障其安全，三，西北四省軍事善後問題，為最要義，擬任閻錫山全權處理，此為留閻之主要理由，四，關於二三集軍及東省軍制，照以前編遣會決議以為基礎，而討論……這些又是表面的問題，其內幕，閻第一着要使河北及平津路一切權利不准他人侵奪，譬張因此急說糟着踏了，難道小張入關要叫他空手回去嗎，俗語說(做賊不肯空手回)，何況瞞國著名的張少帥全國民黨忠實同志呢，所以結果是要閻退讓些，而蔣與「一部分的權利給閻，請閻莫出洋，閻府的電說，信義之論，而執事實若帶布之一諾，晚近以來，不敢數覯者尚是以風斯發矣，惟西北之重任，非晉莫屬不為功，即馮玉祥以去國之身，亦多有所托賴於執事，故個人之約小信也，徇公家之急大義也，權輕重以決去留，則於公私交盡其道，白駒之什，留三思焉，」這篇文章去後，閻也做了一篇說，『仰蒙調勗周詳，示以小信大義之功，勉以公私交盡之道，錫山此次出洋之請，確苦具深，皆託為朋友信約所非錫，主義為黨國賢達所約束，午夜徬徨，鳴呼負負，今承理論，本得適從，方今建設萬端，最要者莫若編遣辦理完竣然後遊歷，履行前言，既徇為家之急，復踐友人之約，區區之意，務盼俯准，俾便進行，』我們在「最要者莫若編遣辦理完竣」一句，很可以看出閻要蔣「編遣」做為不出洋的辯注了，他并不是沒條件的不出洋，他還很設他的婉敵文的文章遮樣說，『……但恐他人不我諒也，果能為黨國做進一步之鞏固工夫，何敢固辭，今既不能不顧介公堅留，而煥然去，如果煥兄同意緩去，我則彼俟實行編遣後再同煥兄出洋，』還又可以看出老閻要做有條件的緩去，而且還要拉煥兄緩去了，可是趙再翟閻的電是說，『煥公函電後，其語甚，對先編遣後出洋確於國家有莫大妙處，編遣後國基可鞏固，再出行，晉與百川亦殊放心，至如何編遣及出洋遲早，煥公均無不可，一切辦法全聽百川主持，』煥兄現在又離百川兄主持，而緩出洋了，緩出洋正可緩緩商發條件哩，

我們細細地尋求張學良到北平的目的，究竟目的是在什麼，閻馮的緩出洋原因是在什麼地方，『粗安』時的局面能否維持下去，我們不敢妄下斷語，要待下次通訊，將事實來證明，

一九二九，七，九。

◎蔣談黨務政治

▲黨內不應有小組織
▲人民勿信反動謠言

蔣介石發表關於黨務及政治談話大意如下，

(一)本黨為領導中國國民革命之唯一的政黨，本黨成功，即國民革命成功，本黨失敗，即國民革命失敗，本黨既已如是該本黨革命之擔任，如是該本黨所負責任，則艱巨大，從何使本黨本身健全而能完成其使命，本黨具有數十年奮鬥之歷史，適合時代之主義，及嚴密一貫之組織，故就客觀的事實言，本黨實為一健全的革命黨，惟一部分同志，或為一時感情所激發，或為個人利害所驅使，在黨內另組織小組織，以排斥異己為能事，使黨內糾紛隨處表現，實屬最可痛心之現象，考組織小組織之同志，亦未始無忠實革命，而欲藉小組織以團結革命份子者，惟小組織之性質，則離心力甚過於向心力，排他性遠過於吸收性，黨內如無小組織，則全黨同志，將因向心力作用，全體集合於中央領導之下，而中央之地位亦因而鞏固，如小組織林立，則離心力即將發揮其作用，使各小組各囊括一部份民衆而離開中央，使中央之基礎動搖，且小組織之特性，即為排他的，決不能借此以網羅革命同志，本黨即為革命份子所集合所組織之革命政黨，本黨本身即是以網羅革命同志，何必另假手於小組織，小組織之離心力，足以使全黨破碎，小組織之排他性，足以使黨內軋轢，黨之內部如日事軋轢，革命前將受莫大障礙，黨的組織，亦勢分離析離，則革命更將永無成功之日，故一切忠於黨忠於革命之同志，決不應離開中央，自成小組，中央此後亦決不令小組織背景之人來主持黨務，使黨務陷於糾紛破碎之狀態，切盼一切同志，應以中央之意旨為意旨，以中央之行動為行動，全體統一於中央指導之下，以完成本黨應負之使命，如復以小組織之意旨違背中央之意旨，以小組織之行動以擾亂中央之行動，中央為維持黨的系統，鞏固黨的組織，必取相當之處分，全黨同志，應本革命精神，有小組織團體者立即脫離，而團結中央領導之下(二)國民政府為受中國國民黨之指導，為人民謀福利，為民族謀獨立之政府，一切國民之敵人，民族之敵人，惟恐國民政府鞏固，以失其剝削壓迫之對象，故對於國民政府，蓄謀攻擊，無所不用其極，但回顧過去經驗，反動派評體愈甚，國民政府之勢力反愈益發展，反動派攻擊愈烈，國民政府基礎反愈形鞏固，某某主義者，軍閥，西山會議派，共產黨，無一不以全力向國民政府進攻，惟此種攻擊，不惟未動國民政府之絲毫，反使國民政府在種種環攻之中，愈益發展，愈益鞏固，今改組派又用某某主義者軍閥西山會議派及共產黨之故智，捏造是非，誣蔑國民政府，以遂其攻擊之陰謀，改組派亦具有國際勢力之某某主義者如何，國具有封建根基之軍閥如何，國具有相當歷史之西山會議派如何，國具有相當力量之共產黨如何，帝國主義者軍閥西山會議派及共產黨，均不足以動搖國民政府，區區改組派，又何足道，余敢鄭重向國人宣言，國民政府之基礎，已十分鞏固，任何反動派之任何攻擊，均不足以動搖，此後國民政府，當根據總理所手創之建國大綱，切實建設，以肅除人民之痛苦增進民族之地位，切盼全國人民，絕對信賴國民政府，擁護國民政府，不久之諾言誣蔑所蒙蔽，而以親昔日軍閥政府之眼光視國民政府，余深信國民政府必能完成其對國民對民族所負之使命，

◎全國航空有改組說

▲設四大航空區
▲直接中央管轄

昨據航空處消息，全國航空將實行改組，此次蔣介石電召航空處處長張惠長晉京，大概為商權改組航空計劃，其改組辦法，全國設置四大航空區，以粵桂閩三省為一區，滇黔蜀三省為一區，鄂江浙等省為一區，東三省暨熱河江吉林等省為一區，共四大航空區，每區設區司令，直接由中央管轄，統一航空事業，將來實行改組航空事業云，

◁世界上最優之胡麻子油▷

GOUREPORE LINSEED OIL

錠標胡麻子油乃特製為白鉾漆之用
種之漆亦可應用極速晒乾又復光耀奪
目且極耐久不變
蓋此油係以最優
之材料而製非常
純潔並無雜以他物誠較市上任何油為
至清也

可向各漆店及供給汽船用品店購買
唯一代理人新加坡義利洋行

交際的明星

酒是得一部份的飲家 汽水是那羣衆們的飲料 可是那交際場中
飲汽水多還飲酒呢 鳳凰標的汽水 氣味最芬芳的
水質最倩潔的
裝璜最雅麗的
他仗着三般的本領
博得羣衆的歡迎 可不是交際的明星呵

星洲安順律六十三號鳳凰標汽水公司佈
電話三四六三

湖山 禪心相人 (眞識相)(確知命)

館在大坡海山街門牌八十七號(咖啡茶鋪二樓由二馬路入左手便二間)

湖山一老叟 眼力居然絢 百余友七八 所斷實金口
授余進退機 所謂武應手 攜伴介紹入 試過知不謬

(潤例) 氣色一圓 談相二圓 小批一圓 占卦一毫 時運未就者減贈

先生休息日期 初四 初八 中旬十二 十六 下旬廿四 廿八

介紹人 顏殺卿 顏心田 張益元 李水柳 陳余生 呂甜甫 邱福全 仝啟

民國十八年七月二十日

以此棕欖與和亦能保有玫瑰似
女郎之顏色之清淨細膩堅實
之皮膚並更美麗之證據是則欲
使皮膚更美麗常用此皂無疑也
此皂售價甚廉潔淨且能使恢
少年之英爽全仗棕欖油之功也
此皂乃棕櫚及橄欖油所製一丹
奪其他什物一切天然之情色

PALMOLIVE SOAP

掛沙啟事

啟者本號掛沙柳址人即鄭楊宗林楊盛與二人共立楊盛號有志興別業故今後街下來往單據概由楊宗林君簽名與加蓋本號並印乃為有効否則概不承認特此佈告以免誤會

新嘉坡馬美朱律卅二號楊盛號謹啟

民國十八年七月十八日

散拿吐瑾

余能大學畢業 散拿吐瑾之功

余先天本不足出世又多疾病身既虛弱腦力亦薄因是讀書每落人後每年進各種補品終不見效同學勸余服散拿吐瑾延年益壽扚謂能補血健腦強身益智即欣然從之果然身強血旺思想日新記憶亦強諸苦毫不覺苦學業由是大進由小學而中學而大學依次畢業是皆散拿吐瑾之功特記之以誌不忘

SANATOGEN
The True Tonic-Food

各大藥房均有出售

教授跳舞

鄙人曾在上海北京天津等處教授跳舞時生徒約二千餘人至今已皆成舞有名之跳舞家於中國茶鄙人現已到坡擬設館教授各界士女並與學來

住址新嘉坡斯爾律門牌九號
No. 9, Sarts Road, Singapore.

民國拾八年七月拾日

欲求身體健康每早請飲

此果子鹽含有菩提及檸檬之質專治頭痛肝疾及風濕熱為消滯清血之良劑

Boots

物士菓子鹽

時集大藥房
及各埠萬濟等藥房均有出售

Agents for Malaya: ANGLO-SIAM CORPORATION, LTD.

椰林
（改革以後）
No.23

叻報週刊　編者錢青

學術文化與南洋華僑 (一)

黃僧

因為向來對於邏輯上與缺乏研究之故，一標起題來都是空空洞洞，不着邊際，正不知應當怎樣的向讀者道歉。

究竟學術文化與南洋華僑有甚麼關係？這暫且不講，先簡略地講一講中國的思想：中國民族的思想是富於抽象，於是科學的有數理的有頭緒的，便不多見。中國學術文化是沒有其特殊之處或是缺乏，可惜亂紙一大堆，真正中國學術文化底面目，便不顯着。南洋華僑受了這種傳統的抽象的思想，以故對于學術文化，全不關心；又華僑之來者是細民是未受教育的，且又處於荒蠻初闢的南洋，比較來開化或學開化的士人，已自覺之高明得多，推復打算到創造些什麼學術文化。近年南洋華僑智識份子，雖是增加，雖然大家亦有相當的注意，終於受華僑社會的一種傳統思想所影響，未嘗怎樣的出來為開的研究，現在就讓這淺陋的作者來胡作亂說罷！

學術文化是甚麼呢？照這四個字「學術文化」的解釋，已耗了無數學者的精力寫成許多專集。我也只能摄而的說說：學術文化是人類文明進化的結晶。也可以說人類數千年來天才和經驗的盡兒。學術文化之形成，精漸而來，其過程至為迂曲遲緩，非一到一朝所能為力的。學術文化所包括的極廣：像一個民族裏的文學，哲學，經濟，政治，宗教，教育，科學等，都是組成學術文化的細胞。一個民族有一個民族的學術文化。這是歷史上顯着的事。到現在雖然世界性的學術文化日見擴大，各個民族所固有的新生的仍然顯着的存在，形成文化的重要原素。還有民族的風俗習慣及其遺傳尚意志，制度等等，也是文化之結晶。

有時我們說起西方和東方的學術文化來，而其實東方或西方林林總總中又各有其特殊的異點。像西方，就大體言，有北歐的學術文化，有南歐中歐的學術文化；像東方，印度，中國，日本，亦各有其學術文化。這些種種的不同，都因各個民族國家庭文字語言和氣候不同的原故。我們睦得人類若沒有文字語言，便一切什麼學術文化都沒有了。

究竟學術文化的意義和價值在那裏呢？倘使明瞭人類生存和進化的過程，我們就可以完全明白：各個民族的學術文化，就是一切民族的物質和精神的總原動力。簡言之，在天演公例下的人類——意思就是指各個的民族，若沒有文化沒有學術，簡直不能存在，自然而然的要受物競天擇的大原則所淘汰了。我們瞧得非洲的黑人，美洲的紅人，是怎樣的景況？除去日就衰滅，其餘而多就不過當人家的奴隸罷了。這種生存有何意義之可言！

我人每輕視那位僅進而強足的東鄰，豈知人家所以得與列強並列者，全恃其學術和文化。這種文化，那自然是溶化中國的和歐美的而成就他們自己的了。無論在那一方面的學術，中國人努力的程度怎及得人家，稍得了一些皮膚的學識，便夜郎自大，像胡適，流的洋翰林，稍一開步便走入墳墓，故棄了真正研究學術，努力文化的精神而並於數世均學。

樓頭掇拾

君人

花了十六塊錢，租了一個鴿籠似的二樓閣房，裏面是沒有電燈，就是廚房，廁所，沖涼室，都集在二樓樓頭僅佔六尺四方的地方，除了鋪床，書箱，水缸，水桶的位置外，所剩的空地，只有二方尺，倘若站了三四個人，就連轉身都不得。最糟的，便是假如有人在樓房，你便不得沖涼，假如有人在沖涼，你便不得燒飯[illegible]，只好站在當中呢。三樓樓上的都是苦力之家，沒有水缸，用水都從樓下裝上去的；這樣，使着幾時不經心，或有些變動，水便從板縫中沙沙的漏下。跟着便是一陣不堪入耳的二樓謾罵聲。

雖說是這個樣子，倒也住了兩個月。初到來，樓下冰霜店的榴連氣味，與廚房裏的蕃燒氣味，簡直使人頭腦都昏，呼吸都非常艱苦。但當然住滿了一個月時，這一種榴連與蕃燒的氣息，又不知到何處去了。找房子也是一件很艱難的事，所以又索性租加一個月。現在兩個月已經完結了，我已經辭退了房主人而在另一個三樓上安住了，但我在那裏所得的一些印象，現在隔得索迷着，以故現在索性把他寫出來：

從我的窗口對過去，便是對面對着一個二樓上的左邊窗口，窗是時常關着的，從沒掩閉過。我們的二樓，是在一條平線上，所以從我的窗口望過去，可以洞見對面的一切。對面的二樓前座，是一位老婦人和一位中年婦人住着。伊在每天下午三點多鐘的時候，便一定要朝着窗梳掠她的頭髮，她非常地耐心地這一種工作。在五點多鐘的時候便和那一位老年婦人出門去。始初，我還不敢定決她是甚麼樣的人，但同我住在二樓的女人，一確若伊在梳掠的時候，便要冷罵伊們兩句：「打奅貨」「臭貨」等類的名詞，於是我知道伊們是「野雞」中人了。但伊們何苦要罵伊呢？假使伊們也有一個會賺錢的丈夫，或有一種職業時，那也不致出于賣淫罷。不久以後來了一個，在最近又多來一個，伊們的房子也更熱鬧了。在每一個的晚上，那有人在搓麻雀，打天九，而那位老婦人，每天都很劉板的坐在窗口的一個位陪着他們玩。

在對面的騎樓對面，在我來不多幾天，便開了一個咖啡攤。同樓居的一位老婦人對我說：「他們前一個片被拉了去，現在再開張的啦。」我很喜歡，因為我時常可用兩占銀去沖一盅洋茶喝喝。可是在前兩個禮拜，他們的咖啡攤又被收拾了去，人也拉去一個；據說是欠了牌照費。但過了幾天，他們又換了一副嶄新的傢私在擺賣，只一天，他們二人中，又拉去了兩個。但日上他們是不擺了，在晚上他們又在擺，只擺了兩晚，以後就不見他們在擺了。那位老婦人瞅着那塊空地，時常發出幾句嘆息聲，也許是伊今後沖咖啡不大方便罷？

在咖啡攤下一的房子，一位五十多歲禿頭的老人，時常翹着腳兒在吸他底水煙，同樣的老婦人說他是「有錢佬」。如果把他屋中的陳設和他的生活狀況看來，也不失是個「有錢佬」。他有一架風車，兩個侍妾，三個丫頭。他在喫飯與蹲坐底時候，都得要一個人和他扇扇：「哦！有錢佬！買一架電扇幾方便，那免使得人喊辛苦？」這是那位老婦人看不過意說出來的。三個丫頭中的一個，風情可就十足了，這分明伊已脫離了處女期。——『作麼呀，糟蹋了人家的女兒！』這是C君到我處來視着這情形說的。「怎的？」我不解似地問。『你以為他們真個寄丫頭不成？豈不是多討幾個小老婆一樣！』這一種悄定，也許是對的罷？

完了，不多寫了。這就是我花了卅二元錢所換回來的一點東西，拿出來給大家賞識一下。

似乎無題

未飛

羅素特爾說：「有一雙眼睛並不給我們什麼好處：豈要給我們看好東西，另外豈要給我們看人生的醜惡。」這句話也可說得不錯，人間世一切美醜味，什麼人都曾經嚐過。我們日常不人生，有時覺得美，可是有時偏又覺得醜。美與醜是相對的，猶之乎善與惡一般，記得法朗士曾有同樣的話：「惡是必存在的。假如果不存在，善也不存在。惡是美的唯一有力的原因，沒有危險，勇敢會存在麼？沒有苦痛，惻隱會有麼？」[illegible]纔會懂得高尚與卑鄙之界線與否，然後做人纔有點生趣。所以法朗士又說：「我們能想只有善沒有惡，只有美沒有醜嗎？這是裝飾樹醜惡與苦惱，地球纔可以居住，生活纔值得生活。」這話也很有意義。

我們每覺現社會是可憎，它好像罪惡的地獄。這觀念蘊在我們腦中似乎很深，因為我們通常映入眼睛裏的，都是醜惡。固然，我們另外一雙眼睛所映入的卻有許多醜惡的浮影，這些隱匿着浮影又彷彿是我們理想中的好東西。既有表面的[illegible]，若見的[illegible]一個比較，于是就產生[illegible]觀念來。

世間沒有絕對的事：容易懂得這道理，竟是有死必有生，有生必有死。人是一個一聯想的動物」，除開聯想則世界已經變了顏色了。

附記：這篇不成樣的東西，本來是我自己今天所記的日記，因違日不許寫像是文章模樣的東西，故而把它發表出。這篇文字似還未完，可是我卻沒心情緒再寫下去，所以就給使結它完結：要捨題目，也因情去思索它的標題，便包括[illegible]。

人間苦悶的一幕

（續）四

亞庸

那時，大約是晚間十二點的時候了。

卓明在奔逃中，敗窮得殘敗的士兵，約四五百名有餘，各處在一個荒丘上——這P城所管轄的地方。

這荒丘是他們戰敗的陣地，約九十里有餘，在驚惶恐怖中，一一個個煙跑到這裏來的士兵們，一個個都帶着憤怒和疲勞的神色。手中執着武器，或躺或坐的互枕在荒丘上，景象是萬分狼狽。幾一日夜連水都得不到來沒滋過口唇的他們，肚子餓得輕雷作響。

他們疲乏而又餓極了。用無神似的眼睛，疑視着週遭：一片連綿不斷的荒丘，迷迷朦朦蜿蜒數里，在那裏總不到一滴潺流的響聲；看不到一抹森林的樹影，天空布滿着灰色的愁雲，大地如死一般的沉寂。

『啊啊！是地是這樣的荒涼，樣的淒絕！』卓明發出了沉重而又憤怒的一聲長嘆；捲着拱拱淅淅的熱淚，從眼眶裏直流下來。

他忽又站了起來，用尖銳而高遠的聲調叫了一聲：

「各位士兵同志！」

士兵們一聽到這句高興而淒絕的呼聲，一個個很嚴肅的立起身來。

「請坐下罷。」他的口吻異常客氣。

沉默了幾分鐘後，他又繼續地對着士兵們演說起來：

「大家想清楚了嗎？我們這回從虎口逃生，平平安安地來到這裏，完全是農友們的力量。因為如沒農友們來做我們的響導，那末我們便誤投敵人的網羅去了。大家都清楚了嗎？當我們正在衝鋒陷陣的時候，從我們後面打來的，便是那班王八蛋辦的民團。那班人都是勁扯竭力搶取勞動以增其生產，掠奪剩餘價值的豪富地主。這回從戰敗痛苦的經驗中，你們大概都明白了罷！誰是我們的敵人？誰是我們的朋友？我們該是什麼人的武力？我們應該為誰而打仗？這些問題大家都明白了罷！」他越說越起勁，士兵們越聽越高興。這時荒丘遠遠地山道上，有一幕模糊的黑影，帶着沉重的腳步聲，飛奔而來；越走越近，嘈嘈囃囃的聲音，有的很能聽得出來。

「喂！大家跑起勁直睏，我們那些朋友快要餓死了！」

「對呀！這枝軍才是我們窮光蛋的朋友！」

「是呀！快，快，快！」

那些黑影的聲音漸漸地愈近了，他們肩上挑的東西漸漸看得出來了，他知道是來救助自己的農友。

『啊啊，你們看！這些挑茶挑粥的人，不是遠鄉的村落，聞風而來救助的農友麼？究竟誰是我們的敵人？誰是我們真正的朋友？我們應該是什麼人的武力？我們應該為誰而打仗？大家須要明白！明白了，就是我們失敗的勝利。』

熱烈的拍掌聲，歡笑聲，衝破了這荒涼的週遭。

『歡迎！歡迎！窮苦的，親愛的，農友萬歲！萬歲！萬萬歲！』

士兵們奔騰踴躍的各喊起來，大家個個都忘却了他們是戰敗的殘兵。

那夜以後，卓明所領的幾百殘兵，便在他指揮之下，和許多農民，在離P城約十里餘的地方，大幹特幹起來。

翌日，在K埠在的報紙上，有這麼一條新聞：

「暴徒卓明，統率匪軍孔百多名，昨天在距P城十餘里的地方暴動，被防軍追擊，死者十餘人，餘譯向韓江上游逃竄云云。」

十八，五，卅，寄自韶東。

斷片零星之九

征夫和吟

接到度兄的信，報告我的「民生問題與合作運動」一書的稿作，倖倖發表了緒言之後，就給那個地方的官廳槍斃，不能翻登。我今日正處在三四方面的夾攻下，許多長篇作品，像『關於中國的革命』『世界戰爭與中國國防新策』等，唯物論的朋友日為這是溫情主義的改良派，忠實同志目為這是看不到字的偽激黨徒。因此，我的黨洋，對於革命的批評，除了藏之名山以待後人，趁着中國今日的出版界，又是正如叔本華所說的一樣「都是在編纂以外沒有什麼目的，為了這個目的，著者，發行者和批評家是很牢固地結着黨的。」

我始終是站在『犧牲了這代的嗎朵』而下筆，一切爭理的真實，都很忠實地給牠原來的面目。這種主張，自然為目下統治非黑即白的色眼所惡中國人所不滿，然我又何能表忠以投來純之所好，赤祇有時自勉，勇敢地踏上斷頭台耳！

華僑人士對於祖國的政治，和革命，只是盲目的熱烈，空沒一點理解。決計起草「最近中國政治與華僑」，作一個正確忠實的報告。這亦許會使忠實同志大闊起來，亦許會發及我小飯碗，亦許會招於墳火之疑。然而我又焉用計及許多呢？

一切人世殘酷的事像牢獄，鐵彈，貧苦，饑陷，威嚇，什麼東西都不是殘酷嗎？所盡的不過只是死神之橋罷！而其實死神正是我極欲見的朋友，祇恨他終不來和我同在的。

未見先生不找愛人了

無聊

為了要安慰未見先生心靈上的寂寞，所以我就在椰林上代他出了一個徵求愛人的啟事，竟桑新嘉坡的姑娘們聯合起來，一致向未見先生轟擊。文章是發表了，過了三天就有一位蘭女士寄到衝鋒，說是願給未見先生做愛人。然而蘭女士的條件，則未免使未見先生為難。他是一個窮士，那裏有許多鈔票可供蘭女士花費？于是，我就把伊那篇文學，親自拿去給未見先生看。

看了未見先生的家裡，我就把它學給他。

「哈哈，現代的女子！」未見先生笑，笑得把眼睛[illegible]。[illegible]蘭女士呵。」未見先生又說，他態度似乎異常很安閒。

我默然，看他要什麼樣樣出來。停了一下，他又說：

「喂！此後我再沒有愛人了，找不喜歡！」他很淒然，但還笑，笑得比上面的還會冷。

就是這樣，未見先生受了此感觸之後，他已斷決意不找愛人了。所以，我斷趕天在椰林發表那篇文章，也「同取消」。

這裏，還要寄語蘭女士一句話：請你趕快覓別人去，我們的未見先生和你沒緣分！

野寺

璟文

野寺的鐘聲，
敲醒了荒塚長眠的髑髏；
髑髏笑吟吟，
左盼右顧。

★ ★ ★

野寺的鐘聲，
敲醒了荒塚長眠的髑髏；
髑髏斟着一隻枯血杯，
臨風作賦。

★ ★ ★

野寺鐘聲，
敲醒了荒塚長眠的髑髏；
髑髏歸故壤，
作着黃土長嗚嗚！

編後的話

上天所發炳文兄那篇「文藝精神的片面觀」，他文原係要在椰林第二次革新時發表的。因現在編者對於此種計畫，暫擱與未完備，故應至本星期三纔實行。而炳文兄那篇大作，我便先給它發表出。好得他是我的朋友，事後要出版時，他總有關於文藝的論文貢獻給大家罷。

本報再擴充一欄，專登小品及悄趣之類的文字，該欄的名稱，我已定「閒暇」兩個字，至於譜畫的圖案，也已有了。這也是在星期三實行的。

本坡新聞二

爲公亡身之華探林玉

△出殯日之光榮　△坡督亦派代表執紼

第五十七號華探林玉與二巫探：於本月二號晚在芽籠平士路與粵匪五人以短槍相接：華探當場擊斃匪徒兩人：但其二人亦均受傷：巫探祇傷足部：已痊愈出院：惟林玉因傷及胸部：子彈入肺：醫生屢擬解剖：欲將子彈取出：但因其肺部發炎：以致遲延不果：迨至上星期二日：醫生見其呼吸艱難：非解剖不可：乃即實行與其將子彈取出：并換去數部份之脅骨：至是夕三州府總巡捕官到速篤生醫院內見他，已見精神頗好：以爲從此可漸漸復原：不料至星期三早非病轉劇：以致不起：慨惜已誌前報：上星期五日爲其出殯之期：照粵人禮節葬于碧山亭粵人墳場：是日執紼者：除警察五百餘名外：坡督與輔政司亦均派代表蒞臨：警察司花蛇氏因公幹赴丁馬六甲：不果親臨：由三州府總巡捕官薛翅氏代表其爲主行執紼禮：有警察軍樂隊隨行：在其墳前鳴槍三排示敬：體儀非常嚴肅隆重：聞林玉前在四州府警界有兩年：後乃調來本坡：在此間置身爲探捕約有五年，在此時期中：建立功勳不鮮：薛翅君曾謂其爲極有胆略之人：其身後遺下妻子各壹云：

拐帶女童粲三妹案判決

△陳月明即伍阿四無罪省釋：：

粵婦陳月明『即前報之伍阿四』：被陳月明之名：乃在上次提審時供出」：被控拐帶女童粲三妹：曾經提審數次：以案情內幕曲折：久懸未決：蓋據三妹之親父梁勞供稱：三妹乃被黃阿玉拐去：經實不識陳月明其人云：惟阿玉對向日明借有銀款：至今未還：據月明謂拐帶之罪：乃阿玉捏臟借款：有意加害：故上次她亂供法官：著同被欠罪指控：然後定讞：此案之提審情形：及各方口供：經載前報，茲悉是案又于前日午刻在地興再訊：據被告陳月明之律師辯稱：此案之原告：梁氏女童三妹之親生父母：今既不由女童之父母：提出控訴：已屬不合事理：女童之父母失女後：曾報案請緝：後在厘醫遇見黃阿玉：帶三妹同行：乃報就地警局：拘去阿玉：則拐帶之主犯：爲阿玉而非被告：已顯然可見：且據女童之父稱：日前所供之證詞中：有謂黃阿玉時寓其寓所樓上：與女童甚爲熟識：而女童失蹤之日：阿玉又曾到渠該處：在阿玉離去該屋約十五分鐘後：即發覺女童之失蹤云：則黃阿玉已有拐帶女童之嫌疑：又據阿玉自己所供：亦謂由核頭備婦三姐之介紹：買童與被告：可知該童實由黃阿玉手中賣與被告是實：故今日仍須追究三姐之其他人等：始可表白此案：又被告自謂由北儀婦四姐『亦好』之介紹：始識阿玉：而當時阿玉向其借貸：立有正式欠單爲據：至於阿玉提出之證貼：乃係一普通式之紙據：且措詞模糊：實不足爲憑：又被告之夫：替證明與被告結婚七年：頗稱其妻之品性：能證其素未有拐帶女童之事云：凡此種種之各方供證：已顯見拐帶之事：與被告無關：蓋爲黃阿玉之有意誣害被告云云：法官聆詞畢：以其言之合理：乃判被告無罪省釋云：

廣東船上之三宗私烟案

前星期五下午六時許：有廣東號輪船：自粵抵叻：有搭客閩人盧文：私帶漏稅鴉片烟一大箱：價值九百餘元：在丹戎百葛關口查騐時：被第七十八號緝私員搜獲：即帶返警署：控以私帶漏稅鴉片烟之罪：前星期六上午十時許：在府署正堂提審：據緝私員供稱：此烟在白鐵箱內之大皮箱中搜獲云云：結果法官判罰盧文銀一千元：或入苦監六個月云：又有閩人王山：亦搭廣東號來叻：私帶漏稅鴉片：價值二百餘元：藏於一木桶之內：被第卅二號馬來人緝私員搜獲：隨即帶署控之以案：翌日上午十時許：在府署正堂提審：閱審時：先由緝私員上堂陳述：當日經過情形：繼王山上堂呈供：據云乃初次來叻：不諳法律：乃係誤犯：且此鴉片烟：是友人託帶云云：法官判罰王山銀三百元：以作儆戒：若無銀繳罰：改入苦監四個月云：又有搭客閩人羅通：亦帶有漏稅鴉片烟多件：價值百餘元：被十四號緝私員搜出：拘控於案：前星期六上午法官信審：結果：判罰銀二百元：或入苦監二個月云：

竊鵝之賊

作堂上候訊

無賴子鄭某：本月十九日清晨五點許：在實龍岡律某屋竊鵝一隻：值銀四元：爲物主某士地氏執獲：拘送警官究辦：翌日由九百八十二號暗差將其押候於府署二堂侍訊云：

在櫃台上搶去銀包

▲判罰銀五十元

前日上午府署四堂提審案件中：有一宗爲華人某甲：因在水仙門大爲街某商店櫃面：搶取一西婦之銀包：當場被閩警執獲：拘控於案：在此案日前經已訊過：判決有罪：展期定讞：故是日祇由法官再略問口供：即判被告罰銀五十元：否則改入苦監一個月云：

西人駕駛摩托車上街東[illegible]

▲入苦監一月

西人羅亞七：日前曾在巴示之律路旁：某號摩托車中：竊取貨物：當場被差拘獲：經案究辦：經由府署四堂法官巫爾勒氏研訊：認爲有罪：展期下判：至上星期六日：始判決入苦監壹個月：以示儆戒云：

十博士各罰三元

本月十九日下午一時許：中央捕房警長密特氏：接獲報告：稱有華人苦力工人：在密哥士的力路聚賭：立即率同差弁多人：馳往該賭：果在該街門牌廿五號執獲賭徒十人：翌日控之於案：由該官巫爾勒氏研訊畢：判賭徒各罰銀三元：以示儆戒云：

摩托車撞傷人力車

▲傷一人司機人被拘

潮人朱某：爲第四千六百廿七號摩托車之司機人：本月十九日清晨八時許：駕車從金姑爪哇律經過：不知如何失慎：致將第一九四九號人力車撞翻：並傷一華人簡某：斯時：有第五百七十三號暗差在場：將朱某拘之以去：翌日控於府署二堂云：

銀幕消息二則

△五集紅蓮寺試映盛況

風行一時之明星 品武俠影片『火燒紅蓮寺』：其前五集已運到叻：日昨在華英戲院試映預告片：全座皆爲雷動：喝采不絕：蓋因此集是紅蓮寺大結局：又是勝劇演之熱鬧場：取景更爲緊湊：故於銀幕上觀眾莫不：能使觀者咸歡娛此云云：

△『珍珠冠』在中華放映

上海大中華百合影片公司：爲國產影片界中之最著名者：其所出之片：無一不受各界之熱烈歡迎：最近由名小說家朱瘦菊君導演：阮玲玉龔稼農等名角合演：之偵探戲：軍事奇情片『珍珠冠』一劇：內容情節：非常曲折：戲院盡選：戰大戰一節：彈雨槍烟令人驚心動魄：機關佈扶尤爲他片所不及：誠爲一耐人尋味：而能增長觀者智識之一有價值影片也：該片於□號起至□四號：在中華戲院放映：昨前兩晚：竹寶滿座云：

簡報

潮人梁祺星：於前星期六上午十一時許：在牙籠律五條門牌十二號：竊取同籍人張顯堂之鐵一架：價值十元：得手後，即由門逃奔：致爲事主發覺：大聲呼捕：適有第一零二二號暗差：聞耗趕至：即追上將賊拘獲：搜回原物：偕事主帶返捕房入案：聞此案於今日在府署二堂侍訊：又悉此案以現款五十元可能担保云。

閩人廖亞和：於前星期六上午十二時許：在小坡海喇律巴虱附近：向人刼取自來水筆一枝：價值九元：得手後：即向人叢處逃奔：事主隨躡緊追：并大聲呼警：適有第五二二號警差聞耗馳至：將匪拘獲：搜得原物：偕事主帶署入案：聞得此案於今日在府署二堂侍訊：又悉此案以現款廿五元可能擔保云。

△匯票行情一覽表

匯香港銀行掛牌	一百元銀行賣出	十二元三七五
銀行兌現銀票	一百元銀行貼出	十二元
匯汕頭兌現銀票	一百元銀行貼出	二十四元
匯廈門銀行銀票	一百元銀行貼出	二十二元
銀行兌現銀票	一百元銀行貼出	二十一元八[illegible]五
匯福州銀行兌現銀票	一百元銀行貼出	二十二元
銀行兌現銀票	一百元銀行貼出	二十一元八七五
匯安南銀行掛牌	一百元銀行貼出	十九元一二五
銀行兌現銀票	一百元銀行貼出	十[illegible]元八七五
銀行買現銀票	一百元銀行貼出	十八元七五
匯上海銀行掛牌	一百元	九十四兩五
銀行兌現銀票	一百元	九十四兩二五
銀行買現銀票	一百元	九十四兩
匯呂宋銀行掛牌	一百元	一百一十二元三五
期票三十天兌	一百元	一百二十四元三七五
匯暹羅銀行掛牌	一百銖	八十元一二五
銀行兌現銀票	一百銖	八十二元一二五
匯仰光銀行掛牌	一百元	一百五十四盾七五
期票三十天兌	一百元	一百五十六盾七五
匯荷蘭銀行掛牌	一百元	一百五十四盾七五
匯[illegible]銀行掛牌	一百元	一百五十三盾七五
期票三十天兌	一百元	一百五十四盾七五
匯紐約銀行掛牌	一百元	[illegible]十五元一五一六
期票三十天兌	一百元	九十六元一五一六
匯英國銀行掛牌	每元	二司令三/四二
匯加吉打銀行掛牌	一百元	一百五十五盾
期票三十天兌	一百元	一百五十七盾
△印度盾▽	一百元	一百五十三盾五
匯[illegible]銀行掛牌	一百元	一百五十五盾
期票三十天兌	一百元	一百五十七盾
匯檳榔嶼銀行掛牌	一百元貼銀行	二角七五
△紙字▽	一百元	二角七五
匯加勞巴銀行掛牌	一百元	一百三十九盾
期票三十天兌	一百元	一百四十一盾
△爪哇盾▽	一百元	七十一盾五
匯泗水銀行掛牌	一百元	一百三十九盾
期票三十天兌	一百元	一百四十一盾
匯三寶壠銀行掛牌	一百元	一百三十九盾五
期票三十天兌	一百元	一百四十一盾五
匯倫敦現銀票易中	每元	二司令三/四二七三三
期票三十天兌	每元	二司令三/四二七三三
金葉每兩價		六十六元
英國半鎊金磅每個		六元八角五
△銀價市		二十四元一一六
土華銀		一百十元五

雜貨行情一覽表

新嘉坡白椒	一百一十八元
頂上烏椒	六十一元
又中	五十九元
又有	四十八元
白椒	一百零三元
本坡上烏椒	五十八元
又中烏椒	五十七元
文島頂上白椒	一百一十二元
又烏椒	五十一元
一號椰干	十元
二號椰干	九元五
三號椰干	九元
頂上硝拔粉	三元七五
又七	三元五
硝拔粉	三元六五
又下	三元五
硼下硝拔粉	三元八
幼粒	七元九五
中粒	八元五
幼香	六元二五
甘密潮價	八元
沙甘蜜潮價	十五元
二號赤甘蜜	十四元
三號甘蜜潮價	十元五
烏甘蜜七號潮價	十三元
廿二號粗花潮每擔	五元六
廿六號粗花潮每擔	六元二
四十四號幼花潮每擔	七元
本坡和沙椰油	十九元
勞氏椰油	十七元 角半
又下五斤	二十元
大汕土油每箱	五元
干漆上油每箱	五元
[illegible]七號每箱	四元八五
[illegible]七號每箱	四元九
[illegible]士號每箱	五元
高底兒都多上	一十五元二五
又第箱	十五元
沙勞越兒羅多	十四元七五
又落箱	十四元
巨港巴兒羅多上	十五元二五
一號水牛皮每箱	三十二元
二號水牛皮每箱	廿七元五
一號牛皮每擔	六十元
二號牛皮每擔	五十六元五
水牛角每擔	二十元

△樹乳行情

英國十一辦士三四
[illegible] 角古八七五
現貨 [illegible]五
八月
九月 [illegible]十[illegible]
十月 [illegible]

米價行情

暹羅利紅印米	三百四十六元
暹羅利紅雙旗米	三百二十八元
暹羅和古塔米	三百二十八元
太和盛青印米	三百一十八元
[illegible]盛綺青發雙米	三百七十二元
聯和捷山雞米	三百五十九元
聯興捷紅印米	三百二十七元
混糠	二十七元
霖發利紅芝蔴	三百四十九元

輪船入口

船名	由何處來	到期	公司
豐利	由汕港抵	十七到	和豐公司
豐順	由龜咯	十七到	和豐公司
[illegible]興	由文律	十七到	和豐公司
聯利	由吉里汶	十七到	開[illegible]行
文律	由浮羅岩洪	十七到	振[illegible]
駿生	由馬六甲	十七到	振興[illegible]
大馬加	由仰光	十八到	誠利洋行
慶元	由香港往上海廈門	十八到	棉示必洋行

輪船出口

△陰六月十七日拜二輪船出口▽

船名	時刻	開往地點	公司
豐捷	上午九點	往龜咯 文律	和豐公司
豐呂	上午九點	往龜咯 小龜咯	和豐公司
豐吉	下午一點	往大吡叻 峇眼	和豐公司
新施	下午二點	往吉礁 峇株	棉示必洋行
萬智美	下午二點	往坡底 麻坡	瑞豐號
吉連	下午四點	往吉礁 加里汶	實得力洋行
仰安	下午四點	往加勞巴	協榮隆

△陰六月十八日拜三輪船出口▽

船名	時刻	開往地點	公司
棉耶	午十二點	開往內 勿里洞 三寶壠	和豐公司
芝里崎	下午一點	往沙嶗 占碑	古碑華商

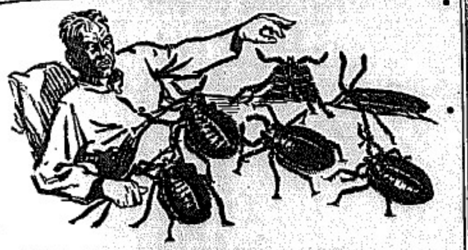

臭虫！安息之破壞者

臭虫在此黑暗之被中即行其螫嚙之工作！剝奪諸君之休息使其齒咬之而更發腫脹或夜中無窮之痛苦欲停止可傳染病之媒物請用「弗力」殺死臭蟲

「弗力」於數分鐘內能將蟲中散佈疾病之蒼蠅蚊子臭虫油蟲蟻蚤掃除淨盡且能搜索蟲類潛藏之處而殺其蛋將蟲類致死且無害於諸君尤不玷污

勿將「弗力」與通常之殺虫粉混雜其殺蟲効力甚大係世界上最大之殺蟲藥製造者所製請即購用及其噴器(九一四)

Distributed by
Wm. Jacks & Co., (Malaya) Ltd. Singapore—Kuala Lumpur.
McAlister & Company, Ltd., Penang—Ipoh.

美孚煤油有限公司總經理　請諸君防護須認見唯有封密之(弗力)出售

"Ny Carlsberg" Beer

MANUFACTURED IN DENMARK.

◀乃嘉士堡啤酒▶

(在丹麥製造)

可於海峽殖民地馬來聯邦一帶之旅館俱樂部及休息所等處購得星嘉坡各上等商店皆有出售

三

唯一輸入人伊亞沙洋有限公司謹啟

SOLE IMPORTERS:
THE EAST ASIATIC CO., LTD.
(Incorporated in Denmark.)
SINGAPORE.

◎文家宜乃人們往健康上之正道

文家宜能使諸君之穩固而天然之完善健康絕非振起一種心身臨時之活潑然後除去諸君之衰弱與神經之沮喪

文家宜功能補血養神確係給人們新生機之佳妙補酒

因文家宜能增加精力并能增加抵抗疾病之能力凡患傷風感冒瘧症以及其他疾病者若飲文家宜當可獲勿藥之占

為人母者於產前及產後此種奇異之補酒尤為需要

【十】

此種補酒業經醫士一萬七千位介紹於大英國內矣

WINCARNIS
"The Wine of Life"

Local Agents:—
HUTTENBACH LAZARUS & SONS,
Singapore, Penang, Kuala Lumpur and Ipoh.

大東影相館

亞米達街門牌一一二號即(國民新報社附近)

德律風一千九百廿號

EASTERN STUDIO

112 Armenian Street

爲婁展覽留 鎚待一槃所

李錄仁 影相館 啓

與彼方如不逼之過甚。我方尙不與之開戰云。

因正式報告未到

故不能證實開火

△中俄邊境業經開戰消息。南京政府迄今尙未接到正式報告。

王外長話鋒變相

政府對俄方針更變

和平談判暫緩進行

△王正廷語人。謂政府對俄問題。原有和平解決之衷心。不過現刻形勢。又有不同。故政府方針。亦爲之變易。所以對于和平談判事。現主張暫緩進行。看局勢如何。再定辦法。

政府不願對俄宣戰

外人之一段觀察

謂尙有調和可能

○國府下令國軍中不得有乙兵乙卒越境。此大可謂中國不欲與俄開戰。料蘇俄或防範華人或白俄便衣軍有越界侵掠。但以邊界之長。交通缺乏。此項工作。極感困難。中國熱血之人幷無有野心幻想進攻西伯利亞。此事亦大可決定。以一方面而言。據日人報告。哈爾濱糾紛之反動。結果。蘇俄鐵路職員告辭者有八百人。蘇俄學校教員有四百人。此事使中東路之華人督辦不知所措。該督辦曾通告。謂凡有告辭者。以煽動罷工罪論。但各職員顯然恐全路改組所致。若果該路用中國語言爲正式語言。及所有該路之支票及命令由中俄雙方簽字。幷俄人捐棄在東三省　切共產宣傳。依照一九二四年協定所載。衆信中國對于該鐵路仍同意合辦云。(七月廿壹日上海路透電)

赤老用毒氣毒殺中國人

不顧人道

不顧世界的公約

△蘇聯軍裏。據聞備有彼國的化學家新發明的戰時毒藥極多如毒瓦斯等。關於此種戰具。曾由世界各國公約禁止施用。今蘇俄如此不顧人道。故各國對之極爲注意。

張少帥電甯之報告

赤軍自五站進攻

將如何對付之

△張學良電南京報告。蘇聯軍隊意在集中五站。(卽吉林邊境之綏遠路之綏芬河。)節節向我進迫。我軍堅守陣地。不與之戰。如何之處。請政府速示方略。

△蘇聯軍隊。仍由烏蘇里鐵路陸續南下。集　于綏芬河一帶。烏蘇里火車。每日運輸軍械糧食甚忙。

○滿洲里消息。謂滿洲里及 Pogranichnaya 之邊界城池爲俄軍佔領之事不確。但該處軍情恐慌。中俄兩國人均紛紛之退避他方。惟日人則居留不動云。(七月廿一日東京路透電)

○張學良報告。蘇俄軍隊備有毒斯及野戰炮三十二尊。於昨晨八時沿綏芬河在滿洲東部邊界向我方攻擊。我軍仍取守勢。未有輕動云。(七月廿一日南京路透電)

中東路俄軍失戰鬭力

因糧食十分缺乏

△哈爾濱消息。中東路俄軍。糧食十分缺乏。接濟維艱。咸料不能作戰。

俄飛機探視我方陣地

一炮擊退

△有俄國飛機兩架。飛往五站方面探覗我軍陣地。被我軍用炮擊退。

實行以白俄攻赤俄

張學良已收編三萬人

△張學良在哈爾濱收編白俄人共有三萬人。現已着手組織爲三大隊。將陸續調赴前線。如中俄一朝宣戰時。則以白俄軍爲前敵敢死隊。

謝米諾夫乘機活動

謁見張學良

△白俄留華領袖謝米諾夫向張學良請求。謂彼願率留華全體白俄人。以助中國對赤黨宣戰。惟中國須助其恢復俄羅斯疇昔之緒業。

新變成之忠實同胞

旅居上海之白俄人

△旅居上海之白俄人。現已入中國籍。皆變爲中國市民。聞政府之意。亦欲將此輩編成勁旅。擬必要時。卽調往前敵應戰。

白俄人歡迎中俄開戰

○紐約共產黨候府尹威廉雲士頓氏。因在中國領署外爲排華示威運動領袖致被拘捕。已獲省釋。其他被拘者被判羈留五天。據猶太人電訊社消息。謂此間俄人移民歡迎中俄開戰。予彼等以機會攻擊蘇俄。所有白俄軍官。聞已接有準備命令云。(七月廿一日紐約路透電)

張學良印書以廣宣傳

△在哈爾濱所搜獲之蘇俄秘密文件。現已由東三省當局譯成中文。彙訂成册。張學良現趕印一百萬部。分贈全國各界。使國人得悉蘇俄對我之陰謀。及共產黨赤化中國之計劃。而鼓勉國人對俄國之決心。

蘇俄不願聽世界之公斷

藉詞未接美政府之照會

○關於中東路中俄兩國之相爭。據華盛頓消息。謂可接受全世界公斷。已請中。英。日。法。各國注意此點。但據此間「塔斯」官場通訊社所聞。莫斯科迄未接有美政府之照會云。【七月二十日莫斯科路透電】

蘇俄不對我國宣戰耶

交通部委員當說謊話

○蘇俄交通部委員魯蘇德氏。對外報代表宣稱。除非中國軍隊侵入俄國邊界。否則蘇俄斷不向中國宣戰云。七月十九日莫斯科電通社電

○莫斯科消息。蘇俄交通部委員魯蘇德氏聲稱。蘇俄政府幷不欲使一兵一卒過東三省邊界。至所施行計劃。係因有一消息。謂白俄侍衛及俄國移居外國之人等現準備攻擊蘇俄所致。莫斯科政府因公理所在原由。將不向中國宣戰云。(七月廿一日柏林路透電)

法外長希望中俄和平解決

△法外長白里安氏接見中國公使及俄國大使時。望兩國將此爭端提出公斷。兩外交代表已將與白氏會晤經過報告各本國政府云。(七月廿一日巴黎路透電)

○法國駐美公使。已將法外長白里安氏關於中俄爭執之公文送交美國國務部云。【七月廿一日華盛頓路透電】

各地俄領攜旗返國

△北平。天津。哈爾濱。瀋陽及海拉爾之俄國各領事。已得其政府之命令。一律攜蘇聯之國旗回國。並令所有俄僑。一併隨之離中國境界。

○國府會議。已決定與蘇俄絕交。請蘇俄外交人員離境。由德國使館照料俄人在華利益及華人在俄利益云。(七月二十日南京路透電)

香港排俄之第一步

不運貨赴海參威

△香港貨物。自前天起。業經停止運赴海參威。

承退聲明

啓者呂含少卽陳贊鎔前與王松美公司大古「舟劳」四艘牌號一七二四，一七二五，一七二六，一七二七，訂四艘係呂含少志願別業經公親陳玉本陳針陳成群三位經手將艙得額全數買盡與王松美雖卽日在公親面前收清此後該大古(舟劳)四艘之盈虧概歸承受人王松美之網與出賣人呂含少無干而此大古(舟劳)四艘向日所欠四商號舊欠令應將此四艘客幷歸與王松美料業者他日陳贊鎔之子陳泉孤有異議陳贊鎔與當完全負擔合應登報佈聞週知

出賣人呂含少卽陳贊鎔

承受人王松美

公親 陳玉本 陳針 陳成群 同啓

民國十八年七月廿二日 「二」

承頂聲明

[illegible]

民國十八年七月廿 日 出頂人何幹臣 承頂人王寶明 同啓

承頂聲明

[illegible]

民國十八年七月廿二日 退股人李新和 承受人祖長興 仝啟

鷄象標麥酒

請以有用的金錢購飲最上等的「帕仙咒拍麥酒」

此酒係熱帶最完美衛生止渴飲料沒有化學藥品及惡效力包含在內兼之價格尚別標相同請購存於家以饗賓客

請飲一杯起的「帕仙咒拍」方知其味道之美呀

總代理　吧智伸西遇有限公司　新加坡　檳榔嶼　吉隆坡

SOLE AGENTS:—PATERSON, SIMONS & Co., Ltd., Singapore, Penang and Kuala Lumpur.

花沙呢洋行之獅標汽水

出世已近五十年

沙示水　大樽每打一元　小樽每打八角

此種沙示水係以最老之中國方劑及最良原質所製并注有足力之空氣故潔淨異常東方各處所不能比擬者

請時常購飲之

此乃為諸君健康之一種飲料也

FRASER & NEAVE LTD.

AERATED WATER SPECIALISTS, SINGAPORE.

衛生上之好朋友

以羅菓子鹽

請予身體以天然之輔助俾需要時以爲抗拒使生命不快之小小疾病之用最好每晨飲用「以羅」菓子鹽一次即功效立見矣

ENO'S "FRUIT SALT"

「以羅」菓子鹽。風行全世界

(獅)(標)(啤)(酒)

獅標啤酒乃世界之最醇美者此邦七州府各最優旅店俱樂部等莫不爭相購用凡爪哇蘇門答臘與荷屬婆羅洲等處亦暢銷各界歡迎于斯可見各地酒店皆有代售

Sole Importers

KATZ BROTHERS LIMITED.

Singapore

唯一輸入人吉氏昆仲有限公司

國民商業儲蓄銀行

（星嘉坡）

有限公司

(INCORPORATED IN SINGAPORE)

行址[illegible]街第十四號

電話(三一六三)

△本行業務廣告▽

匯兌

凡匯上海天津及漢口收國幣與匯香港廣州暨四鄉等處收港紙或毫銀無論大幫或零星一律歡迎所有匯費與匯水價目均能格外克己交收敏捷

存款

凡來本行存款無論定期活期及來往皆可通融辦理安妥穩健

儲蓄

普通儲蓄由二元起儲可開儲蓄戶口無論多少均可任便存支週息四厘按月計算

特別儲蓄有按月存款到期本利有存本支息有零存整提種種辦法均有規定詳共一閱便悉詳細章程經已印就待送　備函惠顧無任歡迎

本行董事　陸寅傑　曾紀辰　馬軒昂　鄭修文　陳贊朋　黃肇基

監督　黃肇基

正司理　陳肇祥　啟